

**Centros Públicos de Investigación
CONACYT**

**El Colegio de San Luis, A.C.
(COLSAN)**

Anuario 2003

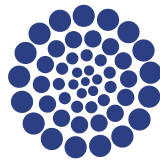

CONACYT

Consejo Nacional de Ciencia y Tecnología

ANTECEDENTES

El 22 de enero de 1997, el Gobierno Federal a través de la Secretaría de Educación Pública y el Consejo Nacional de Ciencia y Tecnología junto con el Gobierno del Estado de San Luis Potosí, El Colegio de México, A.C. y el Centro de Investigaciones Históricas de San Luis Potosí, A.C., suscribieron el acta constitutiva que funda El Colegio de San Luis, A.C. En el año 2002, de acuerdo con la reforma a la Ley de Ciencia y Tecnología que otorga nuevas facultades a CONACYT, los Centros Públicos de Investigación (CPIs), entre ellos El Colegio de San Luis, quedaron bajo la coordinación directa de CONACYT.

Este anuario 2003 corresponde al séptimo año de la vida institucional de este Centro Público de Investigación.

El Colegio de San Luis durante el año 2003 concentró sus esfuerzos en la certificación académica. En este sentido dos tareas fueron fundamentales: la obtención del doctorado por parte de los miembros de su comunidad académica, acompañado del ingreso al S.N.I.

Así, la creciente homogeneidad en la comunidad académica, reditúa en una mejor cohesión. Por una parte, los investigadores al doctorarse obtienen mayor libertad en sus proyectos de investigación, lo que facilita la estrategia institucional de impulsar proyectos colectivos y de atender a una más eficiente articulación entre alumnos y profesores, entre docencia e investigación.

Todo ello, además, se refleja en la mejora significativa de los indicadores de eficiencia terminal y de titulación de los programas docentes que se imparten en el COLSAN. El esfuerzo colectivo marcó en el 2003 el afianzamiento de una base académica que le permite encontrar su ritmo institucional, mismo que busca fortalecerse con la certificación de la docencia por medio del PIFOP.

También sobresale la vinculación académica que ha permitido al COLSAN contar con más proyectos con financiamiento externo y participar con mejores resultados en las convocatorias nacionales de apoyo a la investigación.

En el año 2003 la institución planteó los ejes fundamentales de su quehacer académico en torno a:

- 1) Construir cuerpos académicos que eviten la fragmentación y que fortalezcan la

interdisciplinaridad así como la cohesión entre investigación y docencia.

- 2) Mayor presencia de la comunidad académica tanto en la región, como en el espacio nacional.

También crear vínculos con centros de investigación de otros países.

Los indicadores académicos muestran un avance sustancial en nuestra certificación y en los compromisos prioritarios del Convenio de Desempeño.

Así mismo, el 2003 fue un año de apertura de nuevas posibilidades para la institución, a pesar de carecer de las plazas necesarias para la investigación. Se confirmó la presencia del COLSAN en la sociedad regional no sólo a través de los medios de comunicación (radio, página web, suplemento periodístico "Entrelíneas") sino también en una participación más activa en espacios relacionados con las políticas públicas.

Es importante mencionar, que durante ese año hubo un cambio político en la entidad y por primera vez el Gobierno del Estado está en manos de un partido político distinto al que estuvo durante más de sesenta años. Estos cambios políticos, en ocasiones pueden afectar la vida institucional de los centros de investigación, sin embargo, el COLSAN continuó e incrementó sus actividades académicas mostrando así una significativa madurez y reconocimiento en el ámbito regional.

Junto con estos esfuerzos de fortalecer la comunidad académica, se otorgó prioridad al desarrollo de la infraestructura institucional. Sobresale la construcción de los nuevos espacios para la investigación, con el respaldo firme del CONACYT y del Gobierno del Estado de San Luis Potosí.

Se respondió a las exigencias nacionales en materia de transparencia y acceso a la información.

FUNCIÓN SUSTANTIVA

La función sustantiva de El Colegio de San Luis, explícita en el objeto social de sus estatutos, señala que la institución tiene por objeto realizar investigaciones en ciencias sociales y humanidades y divulgar sus resultados para contribuir al más amplio entendimiento de la vida social y cultural, y formar investigadores, profesores y profesionales de alto nivel que permitan el logro de los propósitos nacionales de elevar la calidad de la educación y

formar una comunidad científica más numerosa y vigorosa.

MISIÓN

El Colegio de San Luis es un Centro Público de Investigación Científica y formación de investigadores, docentes y profesionales especializados y de alto nivel en el campo de las ciencias sociales y las humanidades; que participa en la construcción y divulgación del conocimiento para el entendimiento de la vida social; que propone escenarios a los desafíos de la integración nacional y regional en el contexto de las relaciones globales; que responde a las demandas de los actores sociales y tiene posibilidades de anticipar campos de interés para contribuir al desarrollo.

VISIÓN

El Colegio de San Luis lleva a cabo proyectos de investigación y de formación de recursos humanos de alto nivel y es punto de referencia para los estudiosos de los procesos sociales, las cuestiones del hombre y el enfoque regional; se compromete con el rigor científico, la colaboración académica, el fomento al desarrollo de la persona y a la libertad de pensamiento. Mantiene amplios vínculos activos en los ámbitos regional, nacional e internacional, y deriva su reconocimiento de la amplitud y calidad de la actividad desplegada por sus miembros

PROGRAMAS DE INVESTIGACIÓN

Durante el año 2003, la vida académica de El Colegio se organizó en cuatro programas de investigación, cuatro programas de docencia y una línea de investigación:

Programas de investigación:

- Agua y Sociedad
- Estudios Antropológicos
- Estudios Políticos e Internacionales
- Historia

Programa de docencia

- Maestría en Administración y Políticas Públicas
- Maestría en Antropología Social
- Maestría en Historia
- Licenciatura en Relaciones Internacionales

Línea de investigación

- Estudios Literarios

Estos programas han seguido los objetivos planteados para el programa académico 2003.

Programa Agua y Sociedad

A lo largo de 2003, el Programa buscó la incorporación de nuevos investigadores relacionados con la temática de investigación, con el propósito de formar un equipo para abordar las tareas previstas y el desarrollo de los proyectos interinstitucionales, con fondos externos y concurrentes. No se logró incorporar nuevos investigadores, pero sí fondos complementarios para el adecuado desarrollo de las líneas de investigación.

Las principales líneas de investigación del Programa, que engloban las líneas de los investigadores participantes, son:

* *Gestión del agua y conflicto social*

Esta línea se dirige a investigar los conflictos en torno a la gestión del agua, dando especial énfasis a aquellos que –en condiciones de diversidad de calidad de agua y de aprovechamiento- se pueden gestar entre los diferentes usuarios, así como el impacto de las nuevas regulaciones ambientales nacionales e internacionales en materia de calidad del agua en los usos y formas locales tradicionales de aprovechamiento y acceso.

* *Abasto de agua a las ciudades*

Esta línea se enfoca a investigar las disputas por el acceso al recurso hídrico entre las ciudades y los entornos rurales, y analizar la construcción de obras de abastecimiento y saneamiento de agua de las ciudades y sus implicaciones socioculturales.

Las actividades de los miembros del programa durante el 2003 se pueden englobar como sigue:

- Organización y participación en eventos académicos acordes a los temas de interés del programa.
- Elaboración de Proyectos de Investigación sujetos a financiamiento externo.
- Publicación de resultados de investigación.
- Vinculación con instituciones nacionales y extranjeras.

- Asesoría a alumnos sobre temas vinculados a la gestión del agua.
- Formación de recursos humanos mediante la Organización, Coordinación y Participación de cursos capacitación.

El Programa Agua y Sociedad se planteó los siguientes objetivos.

- Investigar los procesos socioculturales relacionados con la gestión del agua en sus formas de acceso, distribución, desalojo, así como los conflictos que se pueden generar de estas acciones con el fin de proponer reflexiones y soluciones para el aprovechamiento equitativo del recurso.
- Reflexionar y participar en la discusión sobre la política hídrica nacional.
- Promover e impulsar la superación académica de sus investigadores.
- Contribuir a la formación de recursos humanos en el campo de las Ciencias Sociales, en especial en estudios sociales del agua.
- Desarrollar vínculos académicos con instituciones nacionales e internacionales que realizan investigación de interés para el programa.
- Publicar los resultados de investigación.

En el año 2003, el programa planeó desarrollar las siguientes acciones:

- Dar prioridad a la superación académica y graduación de sus integrantes.
- Difundir la investigación, que se realiza en el programa, a través de la participación en reuniones científicas y mediante publicaciones.
- Impulsar la vinculación con instituciones, nacionales y extranjeras, que trabajan el tema del agua.
- Incrementar la participación de los investigadores del programa en la formación de recursos humanos en el campo de las ciencias sociales, en especial en estudios del agua.
- Incorporar dos nuevos investigadores al programa.

A lo largo de 2003, el programa estuvo conformado por cuatro investigadores. Los investigadores que han participado en la formación de recursos

humanos, han asesorado a tesis e impartido cursos de actualización académica

Los proyectos que a continuación se enlistan, han tenido como objetivo primordial la incorporación de recursos materiales y económicos externos, con la finalidad de generar procesos de investigación autofinanciable, así como la búsqueda de la vinculación interinstitucional para la investigación, docencia y difusión del conocimiento.

- Factores socioculturales críticos en la gestión del agua en el estado de San Luis Potosí.
- Diagnóstico Social de microcuencas en el estado de San Luis Potosí.
- Water in the U.S.-Mexico Border: Convergences, Divergences, and Challenges.
- Laboratorio de Análisis de Información Geográfica y Socioambiental

Programa Estudios Antropológicos

El Programa de Estudios Antropológicos (PEA) de acuerdo a su programa anual de trabajo planteo las siguientes metas para el 2003:

- Fortalecer la planta de profesores-investigadores del PEA
- Iniciar la maestría en Antropología
- Plantear proyectos de vinculación colectivos e interinstitucionales
- Impulsar la investigación

Para lograr el desarrollo de estos objetivos el PEA, llevó a cabo las siguientes estrategias:

Fortalecimiento de la planta de profesores-investigadores en el PEA

Formación de los investigadores: Para impulsar la adquisición de los grados se proporcionaron todos los apoyos y facilidades para que los profesores-investigadores adquirieran el grado en este año. También se impulsó a los investigadores que tienen el doctorado a aplicar al SNI. Hasta el primer semestre se tenían dos profesores en formación de doctorado y una investigadora en Maestría. Esta necesidad se hace prioritaria ya que al inicio de la maestría se contaba solo con una planta de tres doctores y una cátedra de doctor con SNI y dos SNI.

Únicamente se logró la incorporación de un profesor-investigador con el grado de doctor. Se sostuvo la cátedra "Joaquín Meade" como apoyo al PEA. La incorporación del Dr. Andrés Fábregas, como parte de la planta y el apoyo del Dr. Jorge Durand con la Cátedra "Manuel Herrera y Lasso".

- En octubre de 2003 uno de los candidatos a doctores adquirió el grado, un investigador entro al SNI y se contrató a un profesor-investigador con el grado de doctor.

Inicio de la Maestría en Antropología

Se propuso el fortalecimiento de la planta docente con grado de doctor y pertenencia al SNI, con los siguientes propósitos: 1) Asumir los cursos y asesorías con profesores internos. 2) Entrar al Programa de Fortalecimiento del Posgrado (PIFOP) 3) incluir a los estudiantes en los proyectos de investigación de los profesores-investigadores 4) Designación de dos tutorías por profesor para apoyar a los estudiantes en sus proyectos de investigación.

La perspectiva es depender en lo mínimo de profesores visitantes, salvo en el caso de que un curso no pueda ser impartido por algún investigador de base o que ya haya dado cursos posteriores

Se inicio la maestría con 12 estudiantes. Únicamente se autorizó una plaza y se contó con el apoyo del Dr. Jorge Durand. Se contó con la presencia de tres profesores-visitados: la Dra. Patricia Arias, El Dr. Luis Vázquez y el Dr. Dominique Chemin.

Plantear proyectos de vinculación colectivos e interinstitucionales

Se propuso la consolidación de un Proyecto estratégico del PEA que origine el trabajo colectivo. En cuanto a la promoción de la vinculación, se participó en redes de investigación, cuerpos académicos y proyectos interinstitucionales.

Se presentaron dos proyectos de investigación donde participan la mayor parte de los integrantes del PEA: 1) "El padrón de comunidades indígenas de San Luis Potosí, 2) "La constitución de territorios migratorios como espacios de articulación de migraciones nacionales e internacionales. Cuatro casos de estudio" Proyecto Interinstitucional con la UNAM, Universidad Autónoma del Estado de Morelos, El Colegio Mexiquense. Ambos proyectos fueron presentados a CONACYT.

Se participó en el Seminario Permanente de Estudios de la Gran Chichimeca en colaboración con la Universidad de Guadalajara, Universidad de Aguascalientes y Universidad de Zacatecas.

Se participó y coordinó una reunión nacional de la Red Mexicana de Instituciones de Formación de Antropólogos, donde participan 19 institucionales de las 22 que forman antropólogos a nivel nacional.

Fortalecimiento de la investigación

La investigación, como el área básica, se desarrolla a partir de los proyectos individuales de cada investigador, así como de proyectos estratégicos y de equipo contemplados a largo plazo. Actualmente en el PEA se llevan a cabo 6 proyectos individuales y 3 colectivos.

Se participó en Reuniones Científicas donde se presentaron avances y resultados de investigación. Los resultados y avances de investigación de los investigadores del PEA, se publicaron en diferentes revistas nacionales con arbitraje académico.

Programa de Estudios Políticos e Internacionales.

Este programa se integró durante el segundo semestre de 2002 con la fusión de los Programas México - Estados Unidos desde la perspectiva regional y el Programa Política y Desarrollo. El programa está orientado al análisis de los asuntos públicos nacionales e internacionales que tienen impacto en el país. Los enfoques se abordan a partir de las perspectivas internacional, la teoría de las organizaciones, del análisis de las políticas públicas y la modelización matemática.

Los objetivos del programa son:

- Generar conocimiento social desde una perspectiva regional.
- Conformar grupos interdisciplinarios de investigación, siendo un eje integrador la ciencia política y su especialidad en los estudios de relaciones internacionales.
- Formar profesionistas en el campo de los asuntos públicos

Las líneas de investigación del programa son:

- Migración mexicana a Estados Unidos – desde la perspectiva regional, histórica y contemporánea
- Inversión extranjera en México
- Seguridad Nacional
- Gestión y cambio en gobiernos locales

- Modelización de zonas metropolitanas a través de matemáticas emergentes.

Asimismo este programa tiene bajo su responsabilidad dos programas docentes:

- Licenciatura en Relaciones Internacionales
- Maestría en Administración y Políticas Públicas.

La vinculación con otras instituciones ha sido una de las principales estrategias que se han impulsado dentro del programa. El programa se ha visto fortalecido a través de la colaboración con otras instituciones académicas y organismos gubernamentales en proyectos de investigación, en la formación de recursos humanos, la impartición de ciclos de conferencias, entre otros.

El proyecto estratégico que inició en el año 2002 ha alentado la búsqueda de recursos externos, con la finalidad de generar un proceso de investigación auto financiable y de mejor calidad, así como el fortalecimiento de la vinculación interinstitucional para la investigación, docencia y difusión.

** Proyecto Cambio político e institucional, y gestión pública local.*

Estudio de las transformaciones políticas del país. Objetivo: estudiar los procesos democráticos y de descentralización, así como su impacto en el ámbito estatal y municipal.

Instituciones vinculadas al proyecto:

- Presidencias municipales.
- Centro de Estudios Municipales
- Centro de Investigación y Docencia Económicas
- Consejo Estatal Electoral

Programa Historia

Durante el segundo semestre del año 2003 1 investigador se reincorporó al Programa de Historia, por lo que actualmente éste cuenta con 14 investigadores: 2 de ellos en el extranjero (1 elaborando tesis doctoral y 1 cursando doctorado), 1 con licencia por ocupar cargo administrativo en la institución y 11 en activo.

De manera general, se cumplió con las metas previstas para 2003. El número de doctores ascendió a 5 y de investigadores en el SNI a 3 (por la reincorporación mencionada). Se prevé que en

2004 y en 2005, obtengan el doctorado 3 investigadores más por año, lo que arrojará un total de 11 doctores en 2005. 2 investigadores iniciaron trámites para ingresar a un programa doctoral en 2004 y 1 más continúa sus estudios de licenciatura.

Los avances que reportan los proyectos de investigación coinciden de manera general con las metas propuestas por los investigadores en el Plan de Trabajo 2003, aunque también en algunos casos se desarrollaron actividades distintas a las establecidas en el mismo documento.

Entre las actividades realizadas por los miembros del Programa, destacan las concernientes a Formación de Recursos Humanos y Docencia, especialmente en lo que se refiere a asesorías y direcciones de tesis de Maestrías tanto de El Colegio como de la Universidad Autónoma de San Luis Potosí y del CIESAS. En este sentido, 9 investigadores atendieron a 28 alumnos, lo que representa un promedio de 3.1 alumnos por investigador, reduciéndose así el índice promedio del año anterior en 1.9. A esto se añaden 5 tesis concluidas de alumnos de la Maestría en Historia, cuya dirección estuvo a cargo de 3 investigadores del Programa.

8 investigadores impartieron 17 cursos, uno de ellos en la licenciatura de Historia de la UASLP conforme al convenio de apoyo institucional que existe con esa institución, mientras que el resto corresponde a los posgrados que imparte El Colegio. Así, el Programa atendió a alrededor de 80 alumnos en ambos niveles, lo que significa un promedio de 9.1 alumnos atendidos por investigador, cifra menor a la que se reportó en el periodo enero-diciembre de 2002 (16). Sin embargo, lo mismo que entonces, la mayoría de las tesis y los cursos impartidos corresponden a la Maestría en Historia, lo que refleja que se mantiene el vínculo entre el área de investigación y el área de docencia dentro del Programa.

Sobre Vinculación, y Difusión y Extensión, durante el año 2003, estas actividades involucraron a 7 y 9 investigadores respectivamente, quienes a través de 17 proyectos de asesoría y desarrollo, así como de 18 artículos y 39 eventos de difusión y extensión se vincularon con poco más de 25 instituciones y/o asociaciones civiles del interior y del exterior del estado e incluso del país.

En el rubro de Productividad científico tecnológica, 8 investigadores pusieron a consideración de otros académicos los avances de sus proyectos de investigación a través de 16

ponencias en diversas reuniones académicas. Es importante considerar en este apartado que algunas invitaciones a congresos nacionales e internacionales no pudieron ser atendidas por los investigadores que se encuentran en la fase de redacción de su tesis doctoral, debido al acuerdo tomado por el Consejo Académico en el mes de junio.

El Programa realizó 3 eventos académicos con sede en El Colegio, cuya organización estuvo directamente a cargo del mismo número de investigadores con el apoyo del resto de los colegas:

- I Reunión del Simposio en torno a la historia de la política exterior de México. "Artífices y operadores de la política exterior mexicana", con la colaboración de la Coordinación de Ciencias y Humanidades de la Universidad Autónoma de San Luis Potosí.
- VI Congreso Iberoamericano de Historia de la Educación Latinoamericana, con la participación de alrededor de 270 investigadores.
- III Encuentro Nacional sobre la Conservación del Patrimonio Industrial Mexicano, en el que se presentaron cerca de 60 ponencias.

En estos eventos se contó con la participación de poco más de cincuenta instituciones nacionales y extranjeras, con las que El Colegio fortaleció y/o estableció vínculos académicos.

Así mismo, se concluyó el Diplomado de Arqueología, Historia y Patrimonio Cultural de la Región Media Potosina, que se impartió en coordinación con el Centro INAHSLP y con la participación de especialistas en diversos temas.

El proyecto estratégico que se presenta a continuación tiene como uno de sus objetivos primordiales alentar la búsqueda de recursos externos, con la finalidad de generar un proceso de investigación auto financiable y de mejor calidad, así como el fortalecimiento de la vinculación interinstitucional para la investigación, docencia y difusión.

* *Proyecto La construcción de una identidad: el centro norte de México.*

Objetivo: La construcción y organización de un centro de documentación para el acceso público, desde la región a las fuentes para la historia.

- Archivo General de la Nación.
- Archivo Histórico del Agua (Comisión Nacional del Agua-CIESAS)
- Archivos municipales.
- Cartografía Histórica.
- Digitalización y microfilmación. Acervo electrónico y fotográfico.
- Fundación Ortega y Gasset (España).
- Publicación de los clásicos COLSAN / UASLP (Primo Feliciano Velázquez, Manuel Muro, Joaquín Meade)

Línea de Investigación en Estudios Literarios.

El desarrollo de esta línea de investigación se estableció con mayor definición a lo largo del año 2003, aunque sólo cuenta con un investigador. Esta línea de investigación está adscrita directamente a la Secretaría Académica.

Los objetivos generales de esta línea de investigación son:

- Profundizar en la literatura en español, como saber y como discurso creativo.
- Entender el ámbito de lo literario como una vía regia para el conocimiento de las culturas.
- Conocer el idioma español en la diversidad de sus posibilidades expresivas.

El proyecto estratégico que a continuación se presenta tiene como uno de sus objetivos primordiales alentar la búsqueda de recursos externos, con la finalidad de generar un proceso de investigación auto financiable y de mejor calidad, así como el fortalecimiento de la vinculación interinstitucional para la investigación, docencia y difusión.

* *Proyecto La defensa del español.*

Objetivos:

- Resaltar el valor de nuestra lengua como un componente fundamental de la identidad.
- Mostrar a través de la literatura la riqueza del español y desarrollar paralelamente a la investigación histórica literaria su amplia divulgación.

En 2003 se El Colegio de San Luis fue la sede del 1er Encuentro de investigadores de literatura en las regiones.

Con el fin de fortalecer esta línea de investigación, se apoyaron a las siguientes instituciones:

- Secretaría de Cultura del Gobierno del Estado de Jalisco.
- Secretaría de Cultura del Gobierno del Estado de San Luis Potosí.
- Instituto Nacional de Bellas Artes. Miembro de su equipo nacional de talleristas literarios.
- Universidad Autónoma de San Luis Potosí.
- Universidad de Guadalajara.

DOCENCIA

La formación de recursos humanos especializados es un objetivo prioritario en El Colegio. La estrategia pedagógica se sustenta en una estrecha vinculación entre docencia e investigación. El proceso de formación considera la participación y la contribución de los estudiantes en el estudio de los temas y los problemas que atienden los proyectos dirigidos por los profesores-investigadores.

El Colegio de San Luis impartió cuatro programas docentes con reconocimiento oficial de estudios. Tres programas de posgrado —maestría— organizados en promociones generacionales, con ingreso cada dos años. Y un programa de educación superior —licenciatura— cuya primera generación ingresó en el año de 1998, y la segunda en 2001. En enero de 2003 inició por primera vez la Maestría en Antropología Social.

Maestría en Antropología Social.

Promoción 2003-2005.

Después de una convocatoria abierta a nivel nacional, se recibieron 25 aspirantes procedentes de San Luis Potosí, DF, Estado de México, Jalisco, y Aguascalientes, quienes cumplieron los siguientes requisitos: edad máxima de 35 años, promedio mínimo de 8, estar titulado o con fecha de examen de grado, tener experiencia en investigación y presentar un proyecto de investigación. De este universo se seleccionaron 12 aspirantes, quienes cumplieron el mejor perfil.

El Proceso de selección, estuvo a cargo de los investigadores del Programa de Estudios Antropológicos. El cual tuvo cuatro etapas:

1.- Revisión de los expedientes de los aspirantes, lectura de sus trabajos de investigación realizados

(tesis, artículos, ponencias, etc.) y revisión de sus proyectos de investigación.

2.- Un examen escrito para medir capacidad de comprensión y síntesis de lectura.

3.- Entrevistas individuales con cada uno de los profesores-investigadores

4.- Con base en los tres puntos anteriores, la comisión se reunió para discutir y consensuar una decisión sobre los 12 mejores perfiles.

Los proyectos de investigación presentados por los aspirantes son afines a las líneas de investigación que actualmente desarrolla el Programa de Estudios Antropológicos. Los temas de investigación consideran temas tales como cultura, identidad, religión, movimientos sociales y migración, tanto en San Luis Potosí como en la región norte.

Maestría en Administración y Políticas Públicas.

Para fines del año 2003 el programa docente de la Maestría en Administración y Políticas Públicas contó con 22 egresados correspondiendo 8 a la primera generación y 14 a la segunda. De los egresados de la primera generación 55% ha logrado su titulación, y 40% de la segunda. Los restantes tienen un avance satisfactorio en sus proyectos de investigación. La mayoría de los alumnos están siendo dirigidos por profesores - investigadores del Centro. Los académicos del COLSAN impartieron 4 de los 9 cursos.

En el año 2003 el programa docente de la Maestría en Administración y Políticas Públicas contó con 11 alumnos, ya que la tercera generación de la maestría inició sus cursos en enero de 2003. Se recibieron 29 solicitudes de ingreso de los cuales 12 fueron aceptados y uno se dio de baja.

Las líneas de investigación de los estudiantes de MAPP de la primera, segunda y tercera promociones se comprenden en dos grandes rubros temáticos:

Políticas públicas de impulso al desarrollo local

Problemas públicos locales

Un seguimiento de los egresados de la MAPP indica que el 100% de los correspondientes a la primera promoción (1997) se encuentran ocupados en actividades administrativas o de consultoría privada. Respecto a la segunda promoción (2000) la mayoría de ellos desempeña una actividad laboral o académica: trabajan como administrativos (29%), asistentes de investigación o docentes (43%), estudiantes de doctorado (14%), otros (14%).

Maestría en Historia

Durante el año 2003 obtuvieron el grado de Maestría 6 egresados de la segunda promoción, lo que representa el 90% de graduados en un periodo menor a los 4 años que corresponden a la media nacional. Sin embargo, la primera promoción no registró movimiento.

De acuerdo a lo anterior, a la fecha están pendientes de graduarse dos alumnos, uno de la segunda promoción y otro de la primera promoción. En ambos casos la fecha límite para la entrega del borrador final de tesis se ha fijado el 19 de diciembre. De no cumplir cualquiera de los egresados con el plazo estipulado, se recomendará su baja académica del Programa, lo que implicaría que de haber intención para graduarse en el futuro, quedarán obligados a cursar nuevamente el programa de Maestría, o por lo menos algunos de sus créditos (por ejemplo, los correspondientes a los Seminarios de Investigación). Caso en el que ya se encuentra un alumno de la primera promoción.

Respecto a la tercera promoción, durante el ejercicio que se evalúa, y como resultado del trabajo realizado en el seminario de Investigación a cargo de los directores de tesis, los proyectos de tesis de los alumnos cuentan de manera general con un 60% de avance, lo que conduce a pensar que efectivamente esta generación podría obtener el grado en el primer semestre de 2004.

Esta promoción, que egresó en noviembre de 2003, tuvo un magnífico desempeño académico a lo largo del Programa, como se refleja en el promedio general del grupo al concluir el sexto trimestre: 95.38

En el mes de septiembre, se realizó el Coloquio Historia: un debate interinstitucional, en el que participaron 50 alumnos de Maestría en Historia procedentes de distintas instituciones del país, lo que permitió la vinculación del Programa con las mismas.

Durante el segundo trimestre se inició el proceso de selección de los alumnos que integrarán la cuarta promoción. Con este fin se recibieron 30 solicitudes y fueron admitidos 16 alumnos para cursar el trimestre propedéutico.

Licenciatura en Relaciones Internacionales.

En el año 2003, el programa docente de la LRI tuvo 24 alumnos inscritos que conformaron la segunda generación.

Se dio continuidad al proceso de elaboración de tesis y titulación de los alumnos de la primera generación. La mayoría de los proyectos de tesis de los alumnos están relacionados con los proyectos del COLSAN. De los 23 proyectos de tesis, 2 (8,67%) están relacionados con el Programa Agua y Sociedad, 13 (56,52%) están relacionados con el Programa de Estudios Políticos e Internacionales, 8 (34,78%) otros.

El 65,25% de los alumnos de la primera generación se han titulado desde enero del 2003 hasta abril del 2004, queda el 34,78 % de los alumnos por titularse. El 52, 17% de los alumnos de la primera generación se han titulado, queda el 47,82 % de los alumnos por titularse. En la segunda promoción, el 26,66% de los profesores que impartieron asignaturas eran del COLSAN, mientras que el 73,33 eran profesores invitados de instituciones externas tanto públicas como privadas. Se impartieron 11 asignaturas curriculares y 4 extracurriculares.

CAPITAL HUMANO Y MATERIAL

Personal de la Institución

Al concluir el año 2003 las plazas autorizadas sumaban 81: 37 de personal académico (30 profesores-investigadores, 4 técnicos académicos y 3 asistentes de investigación); 18 de apoyo; 15 administrativos; 11 mandos medios y superiores. En comparación con el año anterior el número de plazas autorizadas no tuvo crecimiento. Si a éstas se suman 10 contratos de honorarios (4 de personal académico, 2 de apoyo y 4 de servicios administrativos), el personal al servicio de El Colegio sumó 91, al concluir el año 2003.

Personal de la Institución 2003

Personal Científico y Tecnológico	
Investigadores	30
Técnicos	7
Subtotal	37
Administrativo y de apoyo	
SPS, MM	11
Subtotal	44
TOTAL	81

Con Licenciatura	29
Con Maestría	18
Con Doctorado	13
Otros	21
TOTAL	81

Nivel Académico Investigadores

Doctorado	12
Maestría	15
Licenciatura	4
Licenciatura en curso	1
Total	32

Además, 4 académicos se suman al núcleo principal. A través de dos Cátedras Institucionales, y de un proyecto de investigación.

El Colegio contó con la colaboración de 51 académicos invitados y visitantes durante el año 2003, de forma eventual o periódica. De ellos, 21 colaboraron como profesores de los cursos regulares y en los seminarios de los programas de formación: 12 en la Licenciatura en Relaciones Internacionales, 2 en la Maestría en Historia, 5 en la Maestría en Administración y Políticas Públicas, y 2 en la Maestría en Antropología.

En el marco del Programa de Superación Académica de El Colegio y del Programa de Becas de CONACYT, 4 profesores – investigadores cuentan con licencia y continúan fuera de la institución

cursando el doctorado. Un investigador con licencia desde septiembre de 1999 se reincorporó a El Colegio en 2003.

Sistema Nacional de Investigadores

Investigadores en el SNI	2003
Candidatos	2
Nivel I	5
Nivel II	0
Nivel III	0
Eméritos	0
Total	7

INVESTIGADORES 2003

Nombre	Correo electrónico (Programa de investigación)	Categoría
Aguilera Ontiveros, Antonio	aaguilera@colsan.edu.mx PEPI	Titular A
Alanís Enciso, Fernando Saul	falanis@colsan.edu.mx H	Titular B
Betancourt Robles, Ignacio	ibetancourt@colsan.edu.mx ELT	Titular A
Calvillo Unna, Tomás	tcalvillo@colsan.edu.mx PEPI	Titular C
Camacho Altamirano, Hortensia	hcamacho@colsan.edu.mx EAN	Asociado A
Cañedo Gamboa, Sergio	scanedo@colsan.edu.mx H	Titular A
Carregha Lamadrid, Luz	lcarregha@colsan.edu.mx H	Titular A
Contreras Manrique, Julio César	ccontreras@colsan.edu.mx PEPI	Asociado C
Costero Garbarino, Ma. Cecilia	ccostero@colsan.edu.mx PEPI	Titular A
Durazo Herrmann, Julián	jdurazo@colsan.edu.mx PEPI	Asociado A
Fajardo Santana, Horacia	hfajardo@colsan.edu.mx EAN	Titular A
Gabarrot Arenas, Mariana	mgabarrot@colsan.edu.mx PEPI	Titular A
Gamez Rodríguez, Moisés	mgamez@colsan.edu.mx H	Titular B

Gutiérrez Rivas, Ana María	agutierrez@colsan.edu.mx H	Asociado C
Herrera Bravo Miguel Angel	mherrera@colsan.edu.mx H	Asociado C
López Pérez, Oresta	olopez@colsan.edu.mx H	Titular A
Maciel Padilla, Agustín	amaciel@colsan.edu.mx PEPI	Titular A
Maisterrena Zubirán, Javier	jmaisterrena@colsan.edu.mx EAN	Titular A
Moctezuma Yano, Patricia	pmoctezuma@colsan.edu.mx EAN	Titular B
Monroy Castillo, Ma. Isabel	imonroy@colsan.edu.mx H	Titular C
Mora Ledesma, Isabel	imora@colsan.edu.mx EAN	Titular B
Peña de Paz, Francisco	frape@colsan.edu.mx AYA	Titular C
Quezada Torres, Ma. Teresa	tquezada@colsan.edu.mx H	Asociado C
Rangel Silva, José Alfredo	arangel@colsan.edu.mx H	Asociado C
Rivera Villanueva, José Antonio	arivera@colsan.edu.mx H	Titular A
Ruiz Guadalajara, Juan Carlos	jcruiz@colsan.edu.mx H	Titular A
Ruiz Medrano, Carlos Rubén	cruiz@colsan.edu.mx H	Titular B
Santacruz de León, Germán	gsantacruz@colsan.edu.mx AYS	Asociado C
Santos Zavala, José	jsantos@colsan.edu.mx PEPI	Titular B
Serrano Caballero, Enriqueta	eserrano@colsan.edu.mx PEPI	Titular A
Torre, Lydia	ltorre@colsan.edu.mx AYS	Titular C
Villalba Bustamante, Margarita	mvillalba@colsan.edu.mx H	Asociado C
CLAVES		
AYS	Agua y sociedad.	
EAN	Estudios Antropológicos	
ELT	Estudios literarios	
H	Historia	
PEPI	Estudios Políticos e Internacionales.	

Estructura Orgánica

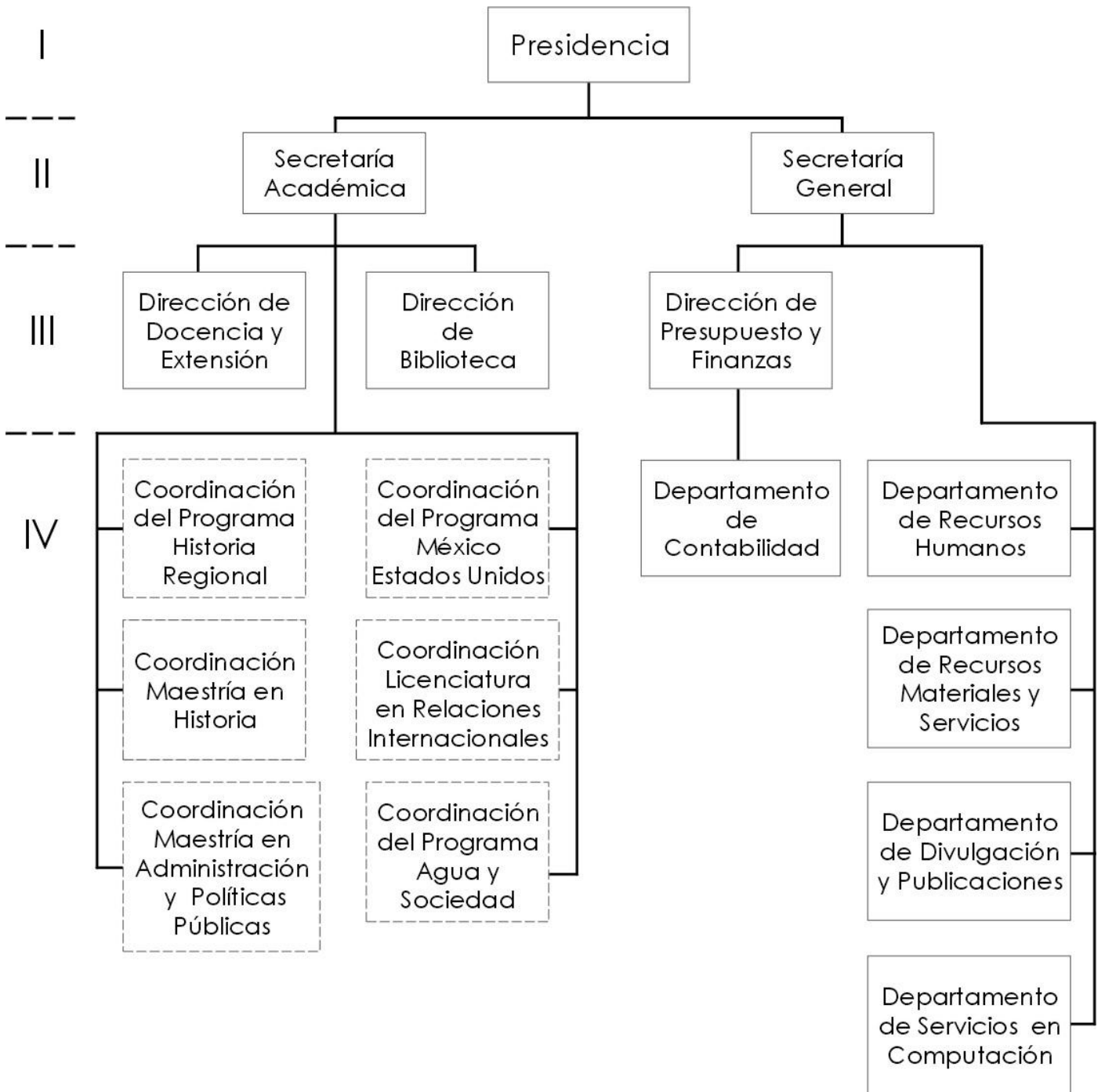

INFRAESTRUCTURA MATERIAL

Aulas, cubículos, auditorios y otros

El Colegio de San Luis dispone de un área de 20 mil metros cuadrados de superficie, y sus instalaciones disponen de 10 mil metros cuadrados de construcción.

Cuenta con los siguientes espacios:

Biblioteca con capacidad para un acervo de 50 mil volúmenes;

auditorio para 240 personas; sala Miguel Caldera con capacidad para 60-80 personas; el área de docencia y servicios escolares; dos aulas para 26 estudiantes cada una; cuatro salas de seminarios para 20 personas cada una; 16 cubículos para dos investigadores cada uno; centro de producción editorial; y centro de servicios de cómputo. El área de Presidencia y tres espacios para las funciones administrativas. Los espacios de servicios son: el comedor para 40 personas, servicio



de fotocopiado y reproducción, dos estacionamientos para 50 y 150 automóviles, respectivamente. Además de almacenes de publicaciones y materiales, y bodega.



de servicios de cómputo. El área de Presidencia y tres espacios para las funciones administrativas. Los espacios de servicios son: el comedor para 40 personas, servicio



En 2003 se inició el proyecto de obra pública para la investigación que comprende la construcción de 40 cubículos individuales, sala de profesores, áreas de servicios, en total una superficie de construcción de 2,642 m².

Biblioteca y Centro de Cómputo

La Biblioteca Rafael Montejano y Aguiñaga es una biblioteca pública especializada en ciencias sociales y humanidades. El desarrollo de sus colecciones observa los principios de selección propia de los acervos para la investigación.

La Biblioteca Rafael Montejano y Aguiñaga participa en el esfuerzo conjunto en la Red de Colegios para unificar criterios de información con la implementación del sistema de automatización *Automated Library Expandable Program (ALEPH)*. De manera local e independiente, el proceso de automatización se lleva a cabo con el Sistema Integral de Automatización para Bibliotecas de la Universidad de Colima (SIABUC).

La biblioteca forma parte de la red de consulta del Instituto Nacional de Estadística Geografía e Informática (INEGI) funcionando como biblioteca depositaria del material bibliográfico de dicha Institución.

Mantiene convenios locales, nacionales e internacionales para la cooperación mediante el préstamo interbibliotecario, canje y donación de materiales con Instituciones afines.

La biblioteca desarrolla un enfoque especializado en ciencias sociales y humanidades, y ofrece servicios de préstamo interno, externo, interbibliotecario, así como de información y comunicación en horario de 8:00 a 20:00 hrs. de lunes a viernes

Las colecciones de la biblioteca se desarrollan de acuerdo a las necesidades de información de sus usuarios por medio de compra, canje y donación, contando en su acervo con 39,675 volúmenes, de los que el 85% se encuentran ya catalogados y clasificados en la estantería correspondiente para su localización.

Con respecto al material hemerográfico que proporciona información reciente se cuenta con más de 450 títulos de revistas de los cuales 129 se reciben periódicamente ya sea bajo convenio de canje, donación o suscripción.

**DESARROLLO DE LAS COLECCIONES DE LA BIBLIOTECA RAFAEL
MONTEJANO Y AGUIÑAGA, 1999-2003**

	1999	2000	2001	2002	2003
VOLÚMENES	24,572	27,545	32,799	35,804	39,675

El acervo bibliográfico de la Biblioteca Rafael Montejano y Aguiñaga creció en 3871 volúmenes durante 2003, de los que el 33% fue por compra, 9.7% por canje y 56% por donación. Los usuarios de la biblioteca son principalmente la comunidad de El Colegio, sin embargo atiende a la comunidad universitaria y en general a toda persona interesada en los temas de su especialidad.

**USUARIOS PROMEDIO MENSUAL DE LA
BIBLIOTECA RAFAEL MONTEJANO Y AGUIÑAGA, 1999-2002**

	1999	2000	2001	2002	2003
USUARIOS ATENDIDOS	1,262	1,928	2,328	4,640	3804

Se mantiene un promedio mensual de 317 usuarios considerando 182 usuarios internos (investigadores, profesores, alumnos, ex-alumnos personal administrativo y de apoyo de El Colegio) y externos que son en promedio 142 mensuales durante este año. En total 317 usuarios reales quienes principalmente hacen uso de los servicios bibliotecarios, de información y comunicación que suman 4525 en promedio por mes. Se anexa gráfica de usuarios y servicios.

Los préstamos de material realizados y registrados en este período fueron 54553 de los que la mayor parte fueron de consulta interna.

Ya este año se cuenta con los sillones que estaban pendientes para el área de consulta de publicaciones periódicas y uno de los cubículos de trabajo en equipo se destino para la consulta de audiovisuales en donde se tiene equipo de audio, video, televisión, dvd y lector de microfilms.

Se continuó con las suscripciones de publicaciones periódicas y como resultado de los convenios de canje se incrementa el número de publicaciones que se reciben, siendo a la fecha un total de 129 de los cuales 7 son donación; 51 intercambio y 71 compra, conservando los mismos títulos de publicaciones que el año pasado.

Equipo científico y de investigación

La tecnología y los sistemas de cómputo e información han merecido una constante actualización. En el año 2003, se ampliaron los medios de conducción se señales (Enlace El Telmex -CONACYT) y se contrató el Campus Agreement Microsoft (CONACYT). Se instaló una sala de videoconferencias (CONACYT – CICESE).

En cuanto a los sistemas de información, se instaló el sistema de información escolar (SIES), el sistema de información de servicios personales (SISEP), y el sistema de información bibliográfico (SIBI).

Se realizó el diseño de la ampliación de la red a la nueva área de investigación edificada, y se relocizó el sitio principal.

Se brindó atención a usuarios y servicio a 210 servicios de red, 240 cuentas de correo, y 145 computadoras.

Estaciones de trabajo

Gutiérrez Rivas, Ana María	agutierrez@colsan.edu.mx H	Asociado C
Herrera Bravo Miguel Angel	mherrera@colsan.edu.mx H	Asociado C
López Pérez, Oresta	olopez@colsan.edu.mx H	Titular A
Maciel Padilla, Agustín	amaciel@colsan.edu.mx PEPI	Titular A

Al concluir 2003, la comunidad de El Colegio disponía de estaciones de trabajo en red y 165 Servicios de red.

Equipo de cómputo y comunicaciones 2002

	Computadoras	Impresoras	Telefonía	Servicios de red	Cuentas de correo	Cuentas de red
Alumnos	26	3			136	136
Apoyo	33	9	32		33	33
Administrativos	30	16	23		43	43
Investigación	34	13	37		38	38
Otros					65	50
Totales	123	41	92	165	315	300

En el área de comunicaciones, El Colegio cuenta con enlaces directos DS0, y a través de la Red de Colegios participa en la red de voz y datos que brinda el acceso a Internet; comunica, a través del servicio de telefonía local, a la ciudad de México y a algunos Colegios, a través del conmutador del COLMEX, y como parte de los acuerdos de la Red de Colegios.

PRODUCTIVIDAD CIENTÍFICO - TECNOLÓGICA

Producción científica y tecnológica 2003

Artículos Publicados		
	Nacional	Internacional
Con Arbitraje	22	1
Capítulos en Libros Publicados		
	Nacional	Internacional
Con Arbitraje	5	4
Artículos aceptados con arbitraje		24
Artículos enviados con arbitraje		4
Memorias "in extenso"		9
Libros Publicados		5
Artículos de Divulgación		62
Cuadernos Publicados		4
Antologías		1
Reseñas		7
Presentaciones en Congresos Nacionales		41
Presentaciones en Congresos Internacionales		18

Proyectos de investigación en desarrollo durante 2003

Programa Agua y Sociedad

Peña de Paz, Francisco.

Calidad del agua, gestión y conflicto social en comunidades rurales.

Factores socioculturales críticos en la gestión del agua en el estado de San Luis Potosí. El territorio y sus construcciones, miradas cruzadas México – Francia.

El agua en la frontera México - Estados Unidos: encuentros, desencuentros y retos.

Santacruz de León, Germán.

Gestión Ambiental de los recursos hídricos en la cuenca del río Valles

Torre, Lydia.

El abasto de agua a las ciudades. La presa de San José, una obra del siglo XIX en San Luis Potosí.

Programa de Estudios Antropológicos

Camacho Altamirano, Hortensia.

La empresa de aguas de la ciudad de San Luis Potosí. Las transformaciones sociales y urbanas, 1900 – 1938.

Fajardo Santana, Horacia.

Cuerpo, ciudad y disciplina desde las perspectivas de los pacientes. El caso de la tuberculosis en San Luis Potosí.

Maisterrena Zubirán, Javier.

Producción agroindustrial y cambios en la participación política local en torno al uso y agotamiento del agua en una región árida. El Valle de Arista, S.L.P.

Moctezuma Yano, Patricia.

La intermediación interinstitucional en los procesos productivos laborales y comerciales en la Huasteca Potosina.

Mora Ledesma, Isabel.

Heterogeneidad, cultura y estrategias de supervivencia en comunidades del desierto.

Programa de Estudios Políticos e Internacionales

Aguilera Ontiveros, Antonio.

La investigación socioeconómica desde la inteligencia artificial. Modelos basados en agentes. (Contribuciones en memoria de H. Simon).

Plataforma de software para la investigación de las organizaciones usando sistemas multiagente emocionales.

Modelado multiagente de mercados inmobiliarios urbanos.

Desarrollo de un sistema de información geográfica de padecimientos oncológicos a nivel regional

Calvillo Unna, Tomás.

La inversión norteamericana en San Luis Potosí durante la conformación del poder político regional en la década de 1920.

Contreras Manrique, Julio César.

Una Perspectiva Organizacional de los partidos políticos en México. El Partido Revolucionario Institucional.

Costero Garbarino, Ma. Cecilia.

Análisis histórico y evolución del proceso de inversión extranjera en México en el marco del Tratado de Libre Comercio con América del Norte (TLCAN).

El proceso de descentralización de la política ambiental en México, vista a través del manejo de los residuos industriales peligrosos. Estudio de caso en el Estado de San Luis Potosí.

Durazo Herrmann, Julián.

Estados Federales y Estado Federados. Una perspectiva internacional.

Gabarrot Arenas, Mariana.

Effects of transnational migration in rural development: a study of two communities in Oaxaca, México.

Maciel Padilla, Agustín.

La Seguridad nacional de los Estados Unidos después de la Guerra Fría: la Relación Bilateral con México.

Serrano Caballero, Enriqueta.

Relaciones México - Unión Europea: Mundialización, regionalización y sociedad civil.

Santos Zavala, José.

Gestión financiera en gobiernos locales del centro - norte de México.

Programa de Historia

Alanis Enciso, Fernando Saúl.

El impacto en México del retorno masivo de personas provenientes de Estados Unidos durante la Gran Depresión, (1929 - 1934).

Cañedo Gamboa, Sergio Alejandro.

De San Luis a Tampico: rutas comerciales, grupos de poder y receptorías, 1824 – 1878.

Carregha Lamadrid, Luz.

San Luis Potosí en el proyecto ferroviario porfirista.

Gamez Rodríguez, Moisés.

Empresa minera en el centro norte mexicano, 1880-1910.

Gutiérrez Rivas, Ana María.

La Huasteca Potosina bajo el tamiz de sus visitantes, siglo XIX.

Herrera, Miguel Ángel.

Ferrocarriles y ferrocarrileros en el siglo XX: vía San Luis - Tampico.

López Pérez, Oresta.

Alfabetización y prácticas de lectura femenina en Morelia 1880 – 1920.

Formación de expertos para el diseño de proyectos de calidad educativa en San Luis Potosí.

Monroy Castillo, Ma. Isabel.

Los extranjeros en San Luis Potosí (1821-1845).

Actualización de materiales curriculares para la enseñanza de la Historia y Geografía de San Luis Potosí para el tercer grado de educación primaria.

Quezada Torres, Ma. Teresa.

Los barrios suburbios de San Luis Potosí.

Rangel Silva, José Alfredo.

Cultura política y construcción de una región. El oriente de San Luis Potosí entre 1810 – 1851.

Rivera Villanueva, José Antonio.

Los pueblos indios de San Luis Potosí (1590-1821)

Geografía histórica de la Nueva Galicia, 1582 - 1583.

Ruiz Guadalajara, Juan Carlos.

Calamidad y devoción: la construcción sociorreligiosa de la Provincia Mayor de Michoacán, 1580 -1810.

Ruiz Medrano, Carlos Rubén.

Sobre los significados de las demandas de los pueblos indios y mestizos de Guanajuato y San Luis Potosí en el siglo XVIII.

Villalba Bustamante, Margarita.

Minas de oro y plata entre Guanajuato y San Luis Potosí. 1770-1825.

Línea de Investigación Estudios Literarios

Betancourt Robles, Ignacio.
Producción escrita en San Luis Potosí, 1850 – 1950.

Proyectos especiales

Calvillo Unna, Tomás y Donato, Katharine.
Migración y Salud.

Calvillo Unna, Tomas (Coord.).
Elecciones en San Luis Potosí, 1990 – 2003.

Torre, Lydia.
Huastecas.

Monroy Castillo, Ma. Isabel.
Encuesta Estatal de Cultura Política.
Prioridades 2003.

Proyectos estratégicos

Peña de Paz, Francisco.
El agua en México. Usos, gestión y conflicto.

Mora Ledesma, Isabel (Coord.).
Sustento, sustentabilidad y culturas
regionales
Padrón de comunidades indígenas.

Carregha Lamadrid, Luz (Coord.).
La Construcción de una identidad en el
centro norte de México.

Zavala, José Santos (Coord.).
Estudios locales para el desarrollo.

Betancourt Robles, Ignacio.
La defensa del Español.

Productividad científica.

El personal académico de la Institución tuvo la siguiente productividad científica durante 2003. Cabe mencionar que tanto libros como artículos científicos contaron con arbitraje.

Aguilera Ontiveros, Antonio

"Métodos formales en las ciencias sociales".
En: *Gaceta de El Colegio de San Luis, A. C.*,
mayo, 2003. **Artículo divulgación. Publicado.**

"Ingeniería de sistemas sociales: temas,
métodos y herramientas". En: *Sociedades*

artificiales: Aplicación de la simulación en la teoría social. Universidad Autónoma de San Luis Potosí, 2003 (En prensa). **Capítulo de libro. Aceptado.**

"Sistemas multiagente: conceptos básicos para su uso en la investigación social". En: *Sociedades artificiales: Aplicación de la simulación en la teoría social.* Universidad Autónoma de San Luis Potosí, 2003 (en prensa). **Capítulo de libro. Aceptado.**

"Un meta - modelo de comportamiento organizacional bajo elementos de inteligencia emocional en sistemas multiagente". En: *V Congreso de ingenieros de Organización*, Valladolid, España. Septiembre. **Ponencia. Aceptada.**

"Fenómenos de auto - organización en sistema socioeconómicos espaciales: el caso del mercado inmobiliario". En: *XII Coloquio Mexicano de Economía, Matemática y Econometría.* San Luis Potosí, S. L. P. **Ponencia. Aceptada.**

Alanis Enciso, Fernando Saúl.

Co - autoría con Mtro. Carlos Roque: *Nos vamos al traque. La contratación de braceros ferroviarios en San Luis Potosí, 1944.* El Colegio de San Luis, A. C., 2003. **Artículo especializado. En dictamen.**

"Manuel Gamio: el inicio de las investigaciones sobre inmigración mexicana a Estados Unidos". *Historia mexicana.* El Colegio de México, A. C. Dictamen: 3 de octubre, 2002. **Artículo especializado. Aceptado.**

"El Gobierno de México y la repatriación de mexicanos de Estados Unidos, 1910 - 1928". En: *Mexican Studies / Estudios Mexicanos,* Universidad de California, Irvine, CA. Dictamen: 6 de septiembre, 2002. **Artículo especializado. Aceptado.**

"Los proyectos de Manuel Gamio para el estudio de la inmigración mexicana a Estados Unidos, 1925 - 1930". En: *Boletín 42,* Fideicomiso Archivo Calles - Torreblanca / Secretaría de Educación Pública. México, 2003. **Artículo especializado. Publicado.**

"No regresarán a su Patria. Exiliados mexicanos en Estados Unidos durante la Gran Depresión, 1929 - 1934" En: *Historia Mexicana*, México, EL Colegio de México, A. C., mayo, 2003. **Artículo especializado. Aceptado.**

"La consolidación de una generación de migrantes mexicanos en San Antonio Texas. El caso de Rómulo Munguía, 1926 - 1945". En: *Aztlán, Journal of Chicano Studies, USA*, Social Science Citation Index, Abril 2003. **Artículo especializado. Enviado.**

En coautoría con Gabriela Torres Montero "Conformación de grupos de participación política. El caso del Instituto Científico y literario de San Luis Potosí (1908 - 1922) EN: *Vetas. Revista de El Colegio de San Luis, A. C.*, año IV, número 10, enero - abril, 2003. **Artículo especializado. Publicado.**

"Hacia una comunidad sin fronteras. La presencia mexicana en San Antonio, Texas. El caso de Rómulo Munguía, 1926 - 1945". En: *Vetas. Revista de El Colegio de San Luis, A. C.* **Artículo especializado. Aceptado.**

"Los inmigrantes mexicanos en Estados Unidos. La construcción de un estereotipo 1890 - 1922" en: Alanis Enciso, Fernando Saúl (Coord.) *La comunidad mexicana en Estados Unidos. Aspectos de su historia*, México, CONACULTA. **Capítulo de libro. En prensa.**

"Entre la España y la pared: la repatriación de mexicanos en Estados Unidos Versus los españoles refugiados". En: *Cárdenas: modelo y legado*. México, Instituto Nacional de Estudios Históricos de la Revolución Mexicana, 2003. **Capítulo de libro. Aceptado.**

Que se queden allá. El Gobierno de México y la repatriación de mexicanos a Estados Unidos, 1934 - 1940. México. Instituto Veracruzano de la Cultura y CONACULTA. En prensa. **Libro especializado. En prensa.**

La comunidad mexicana en Estados Unidos. Aspectos de su historia. Alanis Enciso, Fernando Saúl (Coord.) México. CONACULTA, 2003. **Libro especializado. En prensa.**

El Valle bajo del río Bravo, Tamaulipas. El desarrollo regional en la posrevolución a partir de la irrigación, la migración interna y los repatriados a Estados Unidos, 1935 - 1940. El Colegio de Tamaulipas. **Libro especializado. Aceptado.**

"Ramón Beteta: operador en Estados Unidos de la política mexicana de repatriación". En: *Il Reunión. Simposio en torno a la historia de la política exterior de México. "Artífices y operadores de la política exterior mexicana"*. COLSAN, Coordinación de Ciencias Sociales y Humanidades de la UASLP My. 2003. **Ponencia. Aceptada.**

"The illusion of return: exiliados mexicanos in the United States during the Great Depression, 1929 - 1934" Por: García Griego, Manuel y Fernando Saúl Alanís Enciso. En *LASA, Dallas, Tex.* **Ponencia. Aceptada.**

"El impacto en la frontera México - Estados Unidos de la repatriación masiva de mexicanos durante la Gran Depresión (1929 - 1934). En: *Il Reunión del Simposio en torno a la política exterior de México. Artífices y operadores de la política exterior mexicana*. El Colegio de San Luis, A. C., Instituto de Investigaciones Históricas de la Universidad Michoacana de San Nicolás de Hidalgo, San Luis Potosí, S. L. P. **Ponencia. Aceptada.**

"La otra cara de la política migratoria mexicana: la repatriación de nacionales en los Estados Unidos, 1910 - 1928". En: *XI Reunión de Historiadores Mexicanos, Estadounidenses y Canadienses*. Monterrey, N. L. **Ponencia. Aceptada.**

Betancourt Robles, Ignacio.

"En defensa del español. Amado Nervo. La hermana agua". En: *Entrelíneas: El agua*. SLP, El Colegio de San Luis, A. C. y Pulso Diario de San Luis, año 1, núm. 1, marzo 2003, p. 15. **Artículo divulgación. Publicado.**

"En defensa del español. La novela y la guerra". En: *Entrelíneas La guerra*. SLP, El Colegio de San Luis, A. C. y Pulso Diario de San Luis, año 1, núm. 1, marzo 2003, pp. 15. **Artículo divulgación. Publicado.**

"En defensa del español. La literatura y la ciudad". En: *Entrelíneas: Elecciones*. SLP, El

Colegio de San Luis, A. C. y Pulso Diario de San Luis, año 1, núm. 4, junio 2003, p. 15. **Artículo divulgación. Publicado.**

"En defensa del español. Literatura y sociedad". En: Entrelíneas: Antropología política. SLP, El Colegio de San Luis, A. C. y Pulso Diario de San Luis, año 1, núm 5, julio 2003, pp. 15 - 16. **Artículo divulgación. Publicado.**

"En defensa del español. De fútbol". En: Entrelíneas. El fútbol. SLP, El Colegio de San Luis, A. C. y Pulso Diario de San Luis, año 1, núm. 6, agosto 2003, p. 15. **Artículo divulgación. Publicado.**

"En defensa del español. La literatura y los trenes". En: Entrelíneas. Ferrocarriles. SLP, El Colegio de San Luis, A. C. y Pulso Diario de San Luis, año 1, núm. 7, septiembre 2003, p. 15. **Artículo divulgación. Publicado.**

"En defensa del español. La poesía de Juan de Alba". En: Entrelíneas. El Congreso. SLP, El Colegio de San Luis, A. C. y Pulso Diario de San Luis, año 1, núm. 8, octubre 2003, pp. 9 - 11. **Artículo divulgación. Publicado.**

"En defensa del español. Revolución y literatura". En: Entrelíneas: revolución, SLP, El Colegio de San Luis, A. C. y Pulso Diario de San Luis, año 1, núm. 9, noviembre 2003, p. 11. **Artículo divulgación. Publicado.**

"Frontera Norte: La narrativa de Héctor Daniel Gómez Nieves (1963 - 1983)" En: Entrelíneas: migración, SLP, El Colegio de San Luis, A. C., y Pulso Diario de San Luis. **Artículo divulgación. Entregado.**

"El poeta y el visitador, historia y lenguaje". En: *El siglo XIX en las huastecas*, México, El Colegio de San Luis, A. C., CIESAS, 2003. **Artículo especializado. Publicado.**

Cubículo 6. Boletín literario y filosófico. Enero. **Boletín. Publicado.**

Cubículo 6. Boletín literario y filosófico. Marzo. **Boletín. Publicado.**

"Cronología (1858 - 1906) sobre Manuel José Othón". En: *Antología de Manuel José Othón*, México, Editorial Océano, Colección

"Intemporales", 2003. **Capítulo de libro. Entregado.**

Literatura potosina, 1850 - 1950. Ignacio Montes de Oca y Obregón. México, El Colegio de San Luis, A. C., Colección Literatura Potosina, 2003. **Cuaderno. Publicado.**

Mujeres potosinas. Poesía escogida, moral y recreativa, 1851 - 1904. México, El Colegio de San Luis, A. C., Colección Literatura Potosina, 2003. **Cuaderno. Entregado.**

Exposición pictórica de Carmen Esquivel, realizada en la galería "Germán Gedovius" del Teatro de la Paz, S. L. P. **Guión museográfico. Entregado.**

Manuel José Othón. Antología. Poesía Drama Narrativa. Investigación selección y Notas de Ignacio Betancourt. S. L. P., El Colegio de San Luis, A. C., 2003. **Libro especializado. Aceptado.**

Comentarios a: *Fiestas y procesiones en Nueva España; conflictos de preeminencia y una sátira carnavalesca del siglo XVIII*. De Carlos Rubén Ruiz Medrano. **Presentación de libro.**

Comentarios a: *Memoria del agua*, de Maritza M. Buendía. México, Conaculta. En: Foro de la Librería Andrea de la ciudad de Zacatecas. **Presentación de libro.**

"La investigación literaria regional den México: erotismo y revolución en un modernista desconocido". En: *XIX Coloquio Internacional de Literatura Mexicana e Hispanoamericana*. Universidad de Sonora y Arizona State University. **Ponencia. Aceptada.**

"Una topada epistolar en la Huasteca potosina del siglo XIX". En: Tercer Encuentro de Decimistas y Versadores de Latinoamérica y del Caribe. **Ponencia. Aceptada.**

"El modernismo desconocido: José María Facha, erotismo y revolución". En: *1er. Encuentro Nacional de Investigadores de Literatura en las Regiones*. El Colegio de San Luis, A. C. **Ponencia. Aceptada.**

"Humor y lenguaje en la obra rulfiana". En: *Mesa Redonda "El Llano en llamas en los narradores actuales"*. Universidad de Guadalajara, Campus Lagos de Moreno. **Ponencia. Aceptada.**

Congreso revista "Generación". Universidad Guadalajara, Campus Lagos de Moreno, Jal. **Ponencia. Aceptada.**

"Por una globalidad inclusiva. Una estrategia de cultura popular". En: Foro regiones culturales, culturas regionales. CONACULTA Querétaro, Qro. **Ponencia. Aceptada.**

Calvillo Unna, Tomás.

"Irán. Una respuesta". En: *Periódico Reforma*. 7 de mayo, 2003. **Artículo divulgación. Publicado.**

"Irán. Una respuesta". En: *Ichan Tecolotl*, Ciesas, Mayo 2003, año 12, núm 153, pp. 3 – 4. **Artículo divulgación. Publicado.**

"Presentación". En: Entrelíneas: El agua, S. L. P., El Colegio de San Luis, A. C. y Pulso Diario de San Luis, Año 1, núm. 1, marzo 2003, p. 2. **Artículo divulgación. Publicado.**

"Presentación". En: Entrelíneas: La guerra, S. L. P., El Colegio de San Luis, A. C. Y Pulso Diario de San Luis, Año 1, núm. 3, abril 2003, p. 2. **Artículo divulgación. Publicado.**

"Presentación". En: Entrelíneas: Elecciones, S. L. P., El Colegio de San Luis, A. C. y Pulso Diario de San Luis, Año 1, núm. 3, mayo 2003, p. 2. **Artículo divulgación. Publicado.**

"Presentación". En: Entrelíneas: La ciudad, S. L. P., El Colegio de San Luis, A. C. y Pulso Diario de San Luis, Año 1, núm. 4, junio 2003, p. 2. **Artículo divulgación. Publicado.**

"Presentación". En: Entrelíneas: Antropología Política, S. L. P. El Colegio de San Luis, A. C. y Pulso Diario de San Luis, Año 1, núm. 5, julio 2003, p. 2. **Artículo divulgación. Publicado.**

"Presentación". En: Entrelíneas: el fútbol, S. L. P., El Colegio de San Luis, A. C. y Pulso Diario de San Luis, Año 1, núm. 6, agosto 2003, p. 2. **Artículo divulgación. Publicado.**

"Presentación". En: Entrelíneas: Ferrocarriles, S. L. P., El Colegio de San Luis, A. C. y Pulso Diario de San Luis, Año 1, núm. 7, septiembre 2003, p. 2. **Artículo divulgación. Publicado.**

"Presentación". En: Entrelíneas: El Congreso, S. L. P., El Colegio de San Luis, A. C. y Pulso Diario de San Luis, Año 1, núm. 8, octubre 2003, p. 2. **Artículo divulgación. Publicado.**

"Presentación". En: Entrelíneas: revolución, S. L. P. El Colegio de San Luis, A. C. y Pulso Diario de San Luis, Año 1, núm. 9, noviembre 2003, p. 2. **Artículo divulgación. Publicado.**

"El juego de la memoria". En: Entrelíneas: el fútbol. SLP, El Colegio de San Luis, A. C., y Pulso Diario de San Luis, Año 1, núm.6, agosto 2003, pp. 7 – 11. **Artículo divulgación. Publicado.**

"La región del alma". En: *Ixtus, Espíritu y cultura*. México, núm 37, año IX, 2003, pp. 41 – 45. **Artículo especializado. Publicado.**

"La historia de la intimidad" en Conrado Hernández (coord.) *Historia y novela histórica: coincidencias, divergencias y perspectivas de análisis*. Zamora, El Colegio de Michoacán, 2002. **Capítulo de libro. En prensa.**

(Coord.)"El cernir de las décadas: una aproximación a la cultura", En: *San Luis Potosí*. México. UNAM. Centro de Investigaciones Interdisciplinarias en Ciencias Sociales y Humanidades. Programa de las Entidades Federativas, 2003. **Capítulo de libro. Publicado.**

Coord. *San Luis Potosí*. México. UNAM. Centro de Investigaciones Interdisciplinarias en Ciencias Sociales y Humanidades. Programa de las Entidades Federativas. 2003. **Libro especializado. Publicado.**

En co - autoría con María Isabel Monroy Castillo: "San Luis Potosí entre dos repúblicas 1825 - 1835" en *Seminario El Primer Federalismo Mexicano, 1824 - 1835*, El Colegio de San Luis, A. C. **Ponencia. Aceptada.**

"Los partidos políticos en las democracias contemporáneas". En: *III Encuentro*

Internacional sobre Culturas Democráticas. Feria Internacional del Libro, Guadalajara, Jal. Ponencia. Aceptada.

A: La cultura moderna de la historia. Una aproximación teórica e historiográfica de Guillermo Zermeño Padilla. El Colegio de San Luis, A. C. **Presentación de libro.**

A: *Encuentros en San Luis Potosí.* Gobierno del Estado de San Luis Potosí, Editorial Porrúa. **Presentación de libro**

Camacho Altamirano, Hortensia.

"El discurso de la salubridad pública y el agua potable en la ciudad moderna". En: 2o. Encuentro de Estudiantes de la 5a. Generación de la Maestría en Historiografía de México, UNAM. 29 y 30 de abril, 2003. **Ponencia. Aceptada.**

Cañedo Gamboa, Sergio.

"El peso de la historia. El Congreso Potosino en el siglo XIX". En: *Entrelíneas: El Congreso. SLP, El Colegio de San Luis, A. C. y Pulso Diario de San Luis Potosí*, año 1, núm. 8, octubre 2003, pp. 6- 8. **Artículo divulgación. Publicado.**

"Protocolo y organización de las celebraciones de la independencia en la capital potosina durante el siglo XIX". En: *Boletín AGN*, 6a. Época, noviembre diciembre 2003, núm. 2. **Artículo especializado. Publicado.**

A: *La cultura moderna de la historia. Una aproximación teórica e historiográfica de Guillermo Zermeño Padilla*, México, El Colegio de México, A. C., 2003. En: El Colegio de San Luis, A. C. **Presentación de libro.**

Carregha Lamadrid, Luz.

"Defensa y pérdida del convento de La Merced en San Luis Potosí". En: *Encuentro. Boletín de la arquidiócesis de San Luis Potosí*. Enero, 2003. **Artículo divulgación. Publicado.**

"La diócesis de San Luis Potosí. La sede del obispado en 1854". En: *Encuentro. Boletín de la arquidiócesis de San Luis Potosí*. Febrero, 2003. **Artículo divulgación. Publicado.**

"El alfabeto, herramienta para la evangelización". En: *Encuentro. Boletín de la arquidiócesis de San Luis Potosí*. , Marzo, 2003. **Artículo divulgación. Publicado.**

"La fiesta de los "Cristos" en la delegación de Pozos". En: *Encuentro. Boletín de la arquidiócesis de San Luis Potosí*. Abril, 2003. **Artículo divulgación. Publicado.**

"La diócesis de San Luis Potosí. Su territorio: Zaragoza". En: *Encuentro. Boletín de la arquidiócesis de San Luis Potosí*. Mayo 2003. **Artículo divulgación. Publicado.**

"Tradiciones en la diócesis potosina". En: *Encuentro. Boletín de la arquidiócesis de San Luis Potosí*. Junio, 2003. **Artículo divulgación. Publicado.**

"Sobre rieles a Tampico". En: *Ventana Interior. Foro Regional para la cultura y las Artes del Centro Occidente*, año 4, vol. IV, número 21, enero – febrero. **Artículo divulgación. Publicado.**

"Tesoros en las estaciones del ferrocarril". En: *Entrelíneas. Ferrocarriles. SLP, El Colegio de San Luis, A. C. y Pulso Diario de San Luis*, año 1, núm 7, septiembre 2003, pp. 3- 5. **Artículo divulgación. Publicado.**

El estado de San Luis Potosí. México, Nuevas Guías, 2002, 160 p. **Libro divulgación. Publicado.**

Camino de hierro al puerto. Estaciones del Ferrocarril Central Mexicano en el Estado de San Luis Potosí, En coautoría con Begoña Garay y Jesús Narváez, México, El Colegio de San Luis, A. C., Fonca, 2003. **Libro especializado. Publicado.**

Co autora con María Isabel Monroy Castillo y José Santos Zavala, *Prioridades*, Gobierno del Estado de San Luis Potosí, 2003. **Libro especializado. Aceptado.**

"La revuelta Tuxtepecana y la paz porfirista. El caso de San Luis Potosí". En: *Memorias del Congreso: La Guerra y la paz. Traiciones y contradicciones.* México, El Colegio de Michoacán, A. C., 2 vols., 2003. **Memorias "in extenso". Publicado.**

"Hacienda Angostura, Rioverde, S. L. P. Patrimonio Industrial del siglo XIX". En: *III Encuentro sobre conservación del patrimonio industrial mexicano. Patrimonio industrial mexicano: historia y desarrollo regional*. **Ponencia. Aceptada.**

"La llegada del ferrocarril a Salinas, S. L. P." En: IV Foro de Historia Regional. Organizado por la Asociación de Cronistas de Zacatecas, marzo, 2003. **Ponencia. Aceptada.**

A: Y López Velarde también se subió al tren de Ortíz Hernán, Sergio. México, UNAM, 2002. **Presentación del libro.**

Contreras Manrique, Julio.

"Partidos políticos, instituciones y comportamiento institucional". En: *Entrelíneas: Antropología política*. S. L. P., El Colegio de San Luis, A. C. y *Pulso Diario* de San Luis, año 1, núm. 5, julio 2003, pp. 9 – 11. **Artículo divulgación. Publicado.**

"Gestión pública y partidos políticos. Explorando el cambio estructural en las organizaciones del partido en su relación con las organizaciones de gobierno". Número 14, año 2003. **Artículo especializado. Aceptado.**

Artículo - en coautoría - "Un análisis neoinstitucional de la estructura organizacional del PNR. Neoinstitucionalismo y poder: una relación impostergable". En: Barba, Antonio (Coord.) *Los Estudios Organizacionales en México. Reflexiones y experiencias recientes*. Colección C. S. H. Universidad Autónoma Metropolitana, 2002. **Capítulo de libro. Aceptado.**

"Análisis institucional en Organizaciones de Partido Político. El caso del Comité Municipal del Partido Revolucionario Institucional en San Luis Potosí, S. L. P.". En: *Primer Congreso Internacional de Análisis Organizacional: los dilemas de la modernización*. Universidad Autónoma Metropolitana. **Ponencia. Aceptada.**

En co-autoría con Antonio Aguilera: "Un meta - modelo de comportamiento organizacional bajo elementos de inteligencia emocional en sistemas

multiagente". En: V Congreso de ingenieros de Organización, Valladolid, España. Septiembre. **Ponencia. Aceptada.**

Corral Bustos, Adriana.

Co - autora con David Eduardo Vázquez Salguero: "El Cementerio del Saucito en San Luis Potosí y sus monumentos a finales del siglo XIX", en revista *Relaciones*, Zamora, Michoacán, El Colegio de Michoacán, A. C., número 94, primavera 2003, vol XXIV, pp. 125 – 160. **Artículo especializado. Publicado.**

Co autora con David Eduardo Vázquez Salguero "Ángeles en los monumentos funerarios del Saucito". En: *La Gaceta*, de El Colegio de San Luis, A. C., 2003. **Artículo divulgación. Publicado.**

Co autora con David Eduardo Vázquez Salguero "Rosas en los monumentos funerarios del Saucito". En: *La Gaceta* de El Colegio de San Luis, A. C., 2003. **Artículo divulgación. Publicado.**

Co autora con David Vázquez Salguero: "Sepulcros del pasado. El cementerio del Saucito a finales del siglo XIX e inicios del XX", El Colegio de San Luis, A. C. Museo de las Culturas Populares del Instituto de Cultura de San Luis Potosí. **Exposición fotográfica.**

Co autora con David Vázquez Salguero: "Sepulcros del pasado. El cementerio del Saucito a finales del siglo XIX e inicios del XX", El Colegio de San Luis, A. C., H. Ayuntamiento de Ciudad Mante, Tamps. **Exposición fotográfica.**

Co autora con David Vázquez Salguero: "Sepulcros del pasado. El cementerio del Saucito a finales del siglo XIX e inicios del XX", El Colegio de San Luis, A. C., H. Ayuntamiento de Tamazunchale, SLP. **Exposición fotográfica.**

Co autora con David Vazquez Salguero: "Sepulcros del pasado. El cementerio del Saucito a finales del siglo XIX e inicios del XX". El Colegio de San Luis, A. C. y H. Ayuntamiento de Rio Verde, S. L. P. **Exposición fotográfica.**

Co autora con David Vázquez Salguero. "Sepulcros del pasado. El Cementerio del Saucito a finales del siglo XIX e inicios del XX", El Colegio de San Luis, A. C., H. Ayuntamiento de Tampico, Tamps. **Exposición fotográfica.**

Co autora con David Vázquez Salguero. "Sepulcros del pasado. El Cementerio del Saucito a finales del siglo XIX e inicios del XX", El Colegio de San Luis, A. C., Museo Regional Potosino. **Exposición fotográfica**

Co autora con David Eduardo Vázquez Salguero: *Monumentos funerarios en el cementerio del Saucito, San Luis Potosí, 1889 - 1917*, México, Fondo Nacional para la Cultura y las Artes, El Colegio de San Luis, A. C., (en prensa). **Libro especializado. Aceptado.**

"La minería a finales del siglo XIX en San Luis Potosí. Estrategias de una familia empresaria". En: *III Encuentro sobre conservación del patrimonio industrial mexicano. Patrimonio industrial mexicano: historia y desarrollo regional*. El Colegio de San Luis, A. C. **Memorias "in extenso". Aceptada.**

A: *Inventario y catálogo del Archivo Histórico Municipal Prof. Ángel Pérez Sánchez, de San Juan Bautista de Horcasitas, Magiscatzin y González, Tamaulipas*. El Colegio de San Luis, A. C. **Presentación de libro.**

"Memoria histórica en papel. Índice y Catálogo del Archivo Municipal Ángel Pérez Sánchez". En: *Vetas. Revista de El Colegio de San Luis*, A. C., año IV, número 12, septiembre - diciembre, 2002. **Reseña. Publicada.**

Costero Garbarino, Cecilia.

"La Organización de las Naciones Unidas e Iraq, entre el conflicto y la disolución". En: *Entrelíneas. La guerra*, SLP, El Colegio de San Luis, A. C. y *Pulso Diario de San Luis*, año 1, núm. 2, abril 2003, pp. 9 - 11. **Artículo divulgación. Publicado.**

"La regionalización de las relaciones internacionales". En: *Directo Internacional Público*. (Dirección electrónica:

<http://www.dipnet.com.br>)

Artículo divulgación. Publicado.

"La ONU e Iraq, entre el conflicto y la disolución". En: Periódico *Pulso de San Luis*, núm. 2. **Artículo divulgación. Publicado.**

"Metalclad y el municipio de Guadalcazar". En: *Vetas. Revista de El Colegio de San Luis*, A. C., México, El Colegio de San Luis, A. C., año IV, número 11, mayo - agosto 2003, pp. 11 - 28. **Artículo especializado. Publicado.**

"Direct Foreign Investment in México: The Case of Assembly in San Luis Potosí". En: *Nafta and the Maquiladora Program. Rules, Routines and Institutional Legitimacy*. Texas Wetern Press. USA. **Capítulo de libro. Aceptado.**

"Nuevos retos en el estudio de las Relaciones Internacionales". En: Congreso de la Asociación Mexicana de Estudios Internacionales (AMEI). Universidad del Mar. Huatulco, Oax. **Ponencia. Aceptada.**

"Evaluación de los estudios de las Relaciones Internacionales dentro de El Colegio de San Luis, A. C." En: Congreso de la Asociación Mexicana de Estudios Internacionales (AMEI) Universidad del Mar. Huatulco, Oax. **Ponencia. Aceptada.**

A: Rosas, María Cristina: "Otra vez Cuba Desencuentros y política exterior", UNAM, Ed. Quimera, México. En: *La Gaceta de El Colegio de San Luis*, Número 8, enero - abril 2003, pp. 23 - 24. **Reseña. Publicada.**

Durazo Hermann, Julián.

"Una mirada contemporánea al federalismo brasileño". En: *Vetas. Revista de El Colegio de San Luis*, A. C., México, El Colegio de San Luis, A. C., año IV, no. 11, mayo - agosto 2003, pp. 67 - 84. **Artículo especializado. Publicado.**

"Una propuesta para el análisis de la regionalización de las relaciones internacionales". En: *Foro Internacional*, No. 172, El Colegio de México, A. C. **Artículo especializado. Publicado.**

"El papel de las entidades federadas en las relaciones internacionales de México". En:

Memorias del Congreso Federalism and Trans - border integration in north America. Univeridad de Carletón de Ottawa., Febrero, 2003. **Ponencia. Aceptada.**

Fajardo Santana, Horacia.

"Antropología y políticas públicas. Los programas y encuentros con la población". En: *Entrelíneas: Antropología política*, S. L. P., El Colegio de San Luis, A. C. y *Pulso Diario de San Luis*, A. C., año 1, núm. 5, julio 2003, pp. 6 - 8. **Artículo divulgación. Publicado.**

"Programas gubernamentales y monetización de la economía indígena. El caso de los promotores indígenas Wixaritari". En: *Revista del Seminario de Historia Mexicana*, Vol. IV, número 3, otoño 2003. **Artículo especializado. Publicado.**

"Certezas e incertidumbres. La negociación de un programa de salud en una comunidad indígena". En: G. de la Peña y E. Krotz (Coords)., *Los pueblos indígenas en la sociedad mexicana: nuevas políticas, nuevas mediaciones*, México, CIESAS. **Capítulo de libro. Enviado.**

Con Magda Villareal a: Norman Long: *Development sociology. Actor perspectives*. Routledge, New York and London, 2001. **Traducción de Libro especializado. Aceptado.**

"Los promotores indígenas Wixaritari (huicholes), ante la monetización de la economía la resignificación de la organización social". En el: *IV Congreso de la Asociación Latinoamericana de Sociología del Trabajo*, 2003. **Ponencia. Aceptada.**

"La participación masculina en la atención del cáncer cérvico - uterino en la Sierra Huichola". En: *Seminario Permanente de Estudios de la Gran Chichimeca*, Ciesas - Occidente, INI, El Colegio de San Luis, A. C. **Ponencia. Enviada.**

"Programas gubernamentales y monetización de la economía indígena. El caso de los promotores indígenas Wixaritari". En: *Seminario Permanente de Estudios de la Gran Chichimeca*, Ciesas - Occidente, INI, El Colegio de San Luis, A. C. **Ponencia. Aceptada.**

"Atención a la salud de la mujer indígena: la participación masculina en el caso del cáncer cérvico uterino". En: *Primer coloquio de pueblos indígenas e indigenismo en el Occidente de México*, Universidad de Guadalajara, Jal, 2003. **Ponencia. Aceptada.**

"Sistemas indígenas de producción y subsistencia" En: *Seminario en políticas públicas y pueblos indígenas*. CDI, SLP. **Ponencia. Aceptada.**

Gamez Rodríguez, Moisés

Empresa y familia en el centro norte minero mexicano, 1850 - 1900. En: *Familia, mercado y empresa en América Latina*, Universidad de Tandil. Universidad Nacional de Rosario, El Colegio de San Luis. **Capítulo de libro. Aceptado.**

"Minería y metalurgia en centro norte Mexicano: la Compañía Metalúrgica Mexicana". En: *Espacios y procesos mineros mineros. Minería y fundición en centro y noreste de México durante el porfiriato*. Plaza y Valdés, El Colegio de la Frontera Norte, Archivo General de Nuevo León, 2002. **Capítulo de libro. Aceptado.**

(Coord.) *Familia, mercado y empresa en América Latina*. Universidad de Tandil. Universidad Nacional de Rosario, El Colegio de San Luis. **Libro especializado. Aceptado.**

"Huellas de la policromía". En: *Ciclo Dinámicas Interculturales. Pasado y presente en América Latina y África Negra*. Taller de Estudios e Investigaciones Andino Amazónicas, UB, Le Agrupament de Reserve d'África y Le Institut Catalá de Cooperación Iberoamericana. **Ponencia. Aceptada.**

Gutiérrez Rivas, Ana María.

"Un camino indígena para la conformación de un espacio multiétnico. 1844 - 1879". En: *Vetas. Revista de El Colegio de San Luis*, A. C. **Artículo especializado. Enviado.**

"Los visitantes de la Huasteca Potosina y el control de la tierra". En: *Coloquio del programa de doctorado de la UNAM*. Instituto de Investigaciones Antropológicas. **Ponencia. Aceptada.**

"El gobierno y los pueblos indios. Política indigenista en el siglo XIX" En: *Seminario de Políticas Públicas y Pueblos Indígenas*. CDI, SLP. **Ponencia. Aceptada.**

"Los visitantes de la Huasteca Potosina, agentes de los procesos de gestión del Sistema Político del Estado de San Luis Potosí, 1870 - 1900". En: *Seminario de Políticas Públicas y Pueblos indígenas*, CDI, SLP. **Ponencia. Aceptada.**

Herrera Bravo Miguel Angel.

"Obreros potosinos en la formación del Sindicato Ferrocarrilero". En: *Entrelíneas: Ferrocarriles*, SLP, El Colegio de San Luis, y *Pulso Diario de San Luis Potosí*, año 1, núm. 7, septiembre 2003, pp. 13-14. **Artículo divulgación. Publicado.**

San Felipe de Gamotes. Origen del Municipio de Rayón, S. L. P., Cuadernos del Archivo No. 11, Archivo Histórico del Estado de San Luis Potosí, 2003, 70 p. **Cuaderno. Publicado.**

Las Guapas y Gamotes, las comunidades pames en el Municipio de Rayón, S. L. P., SLP, México, El Colegio de San Luis, A. C., 2003. **Vídeo documental. Publicado.**

López Pérez, Oresta.

"Alfabeto y costura: la educación de mujeres en Morelia durante el porfiriato". En: *Estudios Michoacanos X*, México, El Colegio de Michoacán, A. C., pp. 177 - 205, 2003. **Artículo especializado. Publicado.**

"La Academia de Niñas de Morelia 1886 - 1915". En: *Memoria electrónica del VI Congreso Iberoamericano de Historia de la Educación Latinoamericana. Historia de las ideas, actores e instituciones educativas*. México, CESU, SOMEHIDE, CIESAS, UNAM, El Colegio de San Luis, A. C., 2003. **Artículo especializado. Publicado.**

"Imágenes histórico - literarias de mujeres lectoras". En: *Vetas. Revista de El Colegio de San Luis*, A. C., año IV, núm 10, enero - abril, 2002. **Artículo especializado. Publicado.**

"La educación secundaria y profesional en la Academia de Niñas de Morelia, 1886 - 1915". En: *Memoria electrónica del VI*

Congreso Iberoamericano de Historia de la Educación Latinoamericana. Historia de las ideas, actores e instituciones educativas. México, CESU, SOMEHIDE, CIESAS, UNAM, El Colegio de San Luis, A. C., 2003. **Artículo especializado. Publicado.**

"Elodia Romo Viuda de Adalid y la introducción de la enseñanza objetiva en Morelia durante el Porfiriato" En: *VIII Encuentro Nacional y IV Internacional de Historia de la Educación*, Morelia, Mich., Memoria Electrónica / COLSAN. **Artículo especializado. Publicado.**

"Con Dios y sin toga: las académicas liberales de Oaxaca y Morelia durante el porfiriato" En: *Acervos. Boletín del Archivo Histórico de Oaxaca*, México, 2003. **Artículo especializado. Publicado.**

"Lecturas y escritos pedagógicos de Elodia Romo Viuda de Adalid". En: *Correo del Maestro*, núm 87, pag. 36 - 45, México, 2003. **Artículo especializado. Publicado.**

"Leer para vivir en este mundo: lecturas modernas para las mujeres morelianas durante el porfiriato". En: *Diccionario de historia de la educación en México*. Versión multimedia. CIESAS / UNAM / CONACYT, 2003. **Capítulo de libro. Publicado.**

"La educación de mujeres en Morelia durante el Porfiriato". En: *Obedecer, servir y resistir. La educación de las mujeres en la historia de México*. Universidad Pedagógica - Miguel Angel Porrúa, México, 2003, pp. 165 - 196. **Capítulo de libro. Publicado.**

Coordinadora de: *Memoria electrónica. Resúmenes de ponencias del VI Congreso Iberoamericano de Historia de la Educación Latinoamericana. Historia de las ideas, actores e instituciones educativas*. México, CESU, SOMEHIDE, CIESAS, UNAM, El Colegio de San Luis, A. C., 2003. **Memoria electrónica. Publicada.**

Coordinadora de: *Memoria electrónica del VI Congreso Iberoamericano de Historia de la Educación Latinoamericana. Historia de las ideas, actores e instituciones educativas*. México, CESU, SOMEHIDE, CIESAS, UNAM, El

Colegio de San Luis, A. C., 2003. **Memoria electrónica. Publicada.**

A: "La lucha por la equidad del género desde el campo de la educación en América Latina". En: *Vetas. Revista de El Colegio de San Luis, A. C., México, El Colegio de San Luis, A. C., año Iv, número 11, mayo - agosto 2003, pp. 143 - 160. Reseña. Publicada.*

Maciel Padilla, Agustín.

"México en la estrategia de defensa y seguridad nacional de los Estados Unidos". En: *La seguridad nacional en las relaciones México - Estados Unidos. México, El Colegio de San Luis, A. C., 2003. Capítulo en libro. Aceptado.*

La seguridad nacional: las relaciones México - Estados Unidos, México, El Colegio de San Luis, A. C., Colección Investigaciones, 2003. Cuaderno. Publicado.

U. S. National Security in the Context of NAFTA: Transborder Treats from México, Departamento de Estudios de Guerra, King's College London. Libro especializado. Enviado.

Coord. *La seguridad nacional en las relaciones México - Estados Unidos. México. El Colegio de San Luis, A. C., 2003. Libro especializado. Publicado.*

En: REDES. Universidad de Defensa de los Estados Unidos. Santiago de Chile. **Ponencia. Aceptada.**

Maisterrena Zubirán, Javier.

"La democracia representativa". En: *Entrelíneas. Antropología política, S. L. P., El Colegio de San Luis, A. C. y Pulso Diario de San Luis, año 1, núm. 5, julio 2003, pp. 12 - 14. Artículo de divulgación. Publicado.*

En co-autoría con Isabel Mora Ledesma: "Estrategia etnográfica para el rescate de la potencialidad de los sujetos", en: *Vetas, Revista de El Colegio de San Luis, A. C. 2002. Artículo especializado. En prensa.*

"Globalización, contexto y resistencia". En: *Revista del Seminario de Historia Mexicana. Región Género y globalización. México,*

Universidad de Guadalajara, Campus Lagos, vol. III, número 3, otoño 2002, pp.99 - 122. **Artículo especializado. Publicado.**

Sujetos, dinámica inercial y poder. El Colegio de San Luis, A. C., 2003. Cuaderno. Aprobado.

"Los agricultores en la política municipal y la sustentabilidad en el caso de Valle de Arista". En: *Memorias del IV Congreso Internacional Las cadenas agroalimentarias de hortalizas, frutas y flores en América Latina. (RISHORT). Memorias "in extenso". Publicadas*

"Agricultores ante el modelo agroindustrial y la lealtad territorial. El caso de Villa de Arista, S: L. P." En: 4º congreso de la Asociación Mexicana de Estudios Rurales (AMER). **Ponencia. Aceptada.**

"Consumo alimentario y producción agroindustrial en San Luis Potosí". En la mesa: "La Universidad Pública frente a la globalización". UASLP, 2003. **Ponencia. Aceptada.**

"Los agricultores en la política municipal y la sustentabilidad en el caso de Valle de Arista". En: IV Congreso Internacional Las cadenas agroalimentarias de hortalizas, frutas y flores en América Latina. **Ponencia. Aceptada.**

"Grupos y cuasigrupos en la construcción del futuro". Seminario permanente de estudios de la Gran Chichimeca en Colotlán, Jal. **Ponencia. Aceptada.**

Moctezuma Yano, Patricia.

"Desarrollo productivo y comercio artesanal: la alfarería de Dolores Hidalgo la construcción simbólica de un oficio". **Artículo especializado. Entregado.**

"Género y trabajo en México contemporáneo" En: *Revista Estudios del Hombre. México, Universidad de Guadalajara, núm 17, México, 2003, pp. 47 - 73. Artículo especializado. En prensa.*

"Los campesinos - pastores de Dolores Hidalgo ante la transformación local del mercado de trabajo: de la identidad cultural a la identidad laboral". En: *Regiones, No. 12,*

México, Universidad de Guanajuato, 2003. **Artículo especializado. Publicado.**

"Migración y devoción: el culto al Jesús Nazareno de Patamban, Michoacán". En: *Estudios Michoacanos*, El Colegio de Michoacán, A. C., enero - junio, 2002. **Artículo especializado. En prensa.**

"Globalización y desigualdad, la pobreza en América del Norte". En: *Vetas*. Revista de El Colegio de San Luis, A. C., 2002. **Artículo especializado. Aceptado.**

"Desarrollo productivo y comercio artesanal: la alfarería de Dolores Hidalgo y la construcción simbólica de un oficio". En: Moctezuma, Patricia, Juan Carlos Ruiz Guadalajara y Jorge Uzeta Iturbide (Coords.) *Guanajuato: nuevos aportes para su historia y antropología*, México, El Colegio de San Luis, A. C., Universidad de Guanajuato, Colección Investigaciones, Junio, 2003. **Capítulo de libro. Aceptado.**

En co autoría con Juan Carlos Ruiz Guadalajara: "Migración y devoción: el culto al Jesús de Nazareno de Tapamban, Michoacán". En: *Estudios Michoacanos XI*, El Colegio de Michoacán, México. **Capítulo de libro. Aceptado.**

Co - autoría con Juan Carlos Ruiz Guadalajara y Jorge Uzeta: *Guanajuato: nuevos aportes para su historia y antropología*, México, El Colegio de San Luis, A. C., Universidad de Guanajuato, Colección Investigaciones, Junio, 2003. **Libro especializado. En prensa.**

"La identidad laboral de un oficio y su papel en la conformación de una cultura regional y un territorio: la alfarería de Dolores Hidalgo, un patrimonio nacional". En: Congreso Regiones culturales / culturas regionales. CONACULTA, Querétaro, marzo, 2003. **Ponencia. Aceptada.**

"Políticas públicas y tradición subsidiada: la pobreza como recurso entre los piloncilleros de la huasteca potosina". Cuarto Congreso de la Asociación Mexicana de Estudios Rurales, *El Cambio en la sociedad rural mexicana ¿se valoran los recursos*

estratégicos?, Morelia, Michoacán, junio, 2003. **Ponencia. Aceptada.**

A: *Migración y relaciones de género en México*, Dalia Barrera y Cristina Ohemichen, GIMTRAP, UNAM /IIA, México, *Relaciones. Revista de El Colegio de Michoacán, A. C.* No. 92, El Colegio de Michoacán, 2003, pp., 272 – 281. **Reseña. Publicada.**

Monroy Castillo, María Isabel.

"Algunos cambios en la ciudad de San Luis Potosí". En: *Entrelíneas SLP*, El Colegio de San Luis, A. C. y *Pulso Diario de San Luis*, año 1, núm. 4, junio 2003, pp. 3- 6. **Artículo divulgación. Publicado.**

"Filamentos del municipio. Movimientos migratorios". En: *El Sol de San Luis*, Enero 2003. **Artículo divulgación. Publicado.**

"Filamentos del municipio. Coches de alquiler". En: *El Sol de San Luis*, Febrero, 2003. **Artículo divulgación. Publicado.**

"Filamentos del municipio. Antiguos viajeros angloamericanos". EN: *El Sol de San Luis*, Febrero, 2003. **Artículo divulgación. Publicado.**

"Filamentos del municipio. Bibliotecas públicas". En: *El Sol de San Luis*, Febrero, 2003. **Artículo divulgación. Publicado.**

"Filamentos del municipio. Planeación y crecimiento de las ciudades". En: *El Sol de San Luis*, Marzo, 2003. **Artículo divulgación. Publicado.**

"Filamentos del municipio. Festivales". En: *El Sol de San Luis*, Abril, 2003. **Artículo divulgación. Publicado.**

"Filamentos del municipio. Gasolinas". En: *El Sol de San Luis*, Abril, 2003. **Artículo divulgación. Publicado.**

"Filamentos del municipio. Transparencia". En: *El Sol de San Luis*, Abril, 2003. **Artículo divulgación. Publicado.**

"Las Apuestas de una región: San Luis Potosí y la República Federal" con Tomás Calvillo Unna en: Vázquez, Josefina Zoraida, *El establecimiento del federalismo en México*,

1821 - 1827. México, El Colegio de México, 2003., pp. 319 - 350. **Capítulo de libro. Publicado.**

"San Luis Potosí, 1844 - 1850" En: Rodríguez, Martha (Dir.), *Fuentes para la historia de la guerra México - Estados Unidos. Coahuila, Nuevo León, Chihuahua, San Luis Potosí y Tamaulipas.* Texas, Centro de Estudios Sociales y Humanísticos, A. C., National Park Service, Tex., /CD/ 2002. **Capítulo de libro. Publicado.**

El Palacio Municipal. S. L. P., México. H. Ayuntamiento de San Luis Potosí, 2000 - 2003, 2003. **Artículo de divulgación. Publicado.**

Co autora con Luz Carregha Lamadrid y José Santos Zavala: *Prioridades,* Gobierno del Estado de San Luis Potosí, 2003. **Libro especializado. Aceptado.**

"Empresarios británicos. San Luis Potosí, 1821 - 1845". En: III Encuentro sobre conservación del patrimonio industrial mexicano. Patrimonio industrial mexicano: historia y desarrollo regional. Jun. 2003. **Ponencia. Aceptada.**

"San Luis Potosí, entre dos repúblicas, 1825 - 1835". En: *Seminario El Primer Federalismo Mexicano, 1824 - 1835.* El Colegio de San Luis, A. C. **Ponencia. Aceptada.**

A: *La República Federal Mexicana: gestación y nacimiento. La consumación de la Independencia y la instauración de la República Federal, 1820 - 1824* de Manuel Calvillo Alonso. El Colegio de San Luis. **Presentación de libro.**

A. *Este es mi cuerpo. Proceso humano - divino de Concepción Cabrera de Armida* de P. Carlos Castro Tello, M. Sp. S., Casa de la Cultura de San Luis Potosí. **Presentación de libro.**

A: *Historia de Soledad de Graciano Sánchez* de Amado Juan Sánchez. SLP. H. Ayuntamiento de Soledad de Graciano Sánchez, 2003. **Presentación de libro.**

A. *Cuaderno de los 7 barrios.* S. L. P., México, H. Ayuntamiento de San Luis Potosí, 2000 - 2003. **Presentación de libro.**

A: *Angela Gurría, escultora monumental* de Elena Koprivitz. Museo Federico Silva, Escultura Contemporánea San Luis Potosí. **Presentación de libro.**

A: *La cultura moderna de la historia. Una aproximación teórica e historiográfica* de Guillermo Zermeño Padilla. El Colegio de San Luis, A. C. **Presentación de libro.**

A: *La Historia que viví de:* Gonzalo Martínez Corbalá. El Colegio de San Luis. **Presentación de libro.**

A. *San Felipe de Gamotes, origen del municipio de Rayón,* S. L. P., Archivo Histórico del Estado de San Luis Potosí. **Presentación de libro.**

Mora Ledesma, Isabel.

"Cultura laboral y trabajo femenino en los sistemas agroindustrial: el caso de la producción de jitomate en el valle de Arista, SLP". En: Gómez Cruz Manuel, Schwentesius Rita, Covarrubias Ignacio, *Frutas y hortalizas. Estado actual y nuevas alternativas en México,* México, Programa Nacional de Integración Agricultura - industria (PIAPI), CIESTAAM, Universidad Autónoma de Chapingo y Red de Investigación Socioeconómica en hortalizas, frutas y flores, A. C. (RISHORT), 2002. **Artículo especializado. Publicado.**

"Diferencias genéricas y organización del trabajo en la agroindustria del tomate: el valle de Arista, S. L. P.:". En: *Revista Estudios del Hombre* con el tema mujer, género y trabajo, México, Universidad de Guadalajara. **Artículo especializado. En prensa.**

Estrategia etnográfica para el rescate de la potencialidad de los sujetos". En co - autoría con Javier Maisterrena. En: *Vetas,* Revista de El Colegio de San Luis, A. C., S. L. P., El Colegio de San Luis, A. C., 2002. **Artículo especializado. En prensa.**

"El valle de Arista: una región que surge con el agua". En: *Revista del Seminario de Historia Mexicana,* México, Universidad de Guadalajara, vol. III, número 3, otoño 2002, pp. 76 - 98. **Artículo especializado. Publicado.**

Mujeres, cultura laboral y agroindustria: un estudio de caso en el Valle de Arista, S. L. P., México, Universidad Autónoma de México, Fac. de filosofía y letras, 2003. **Libro especializado. En dictamen.**

"Empleo agroindustrial, desertificación y migración rural". En: VI Congreso Latinoamericano de Sociología del Trabajo. *El trabajo en América Latina en los comienzos del siglo XXI: Perspectivas de su carácter emancipador y de su centralidad.* **Ponencia. Aceptada.**

"Emblemática sinaloense. Migración femenina en circuitos de producción de jitomate". En: 4º congreso de la Asociación Mexicana de Estudios Rurales, (AMER), 2003. **Ponencia. Aceptada.**

"Estrategias de supervivencia en el Altiplano Potosino". En: *Primer Seminario Permanente de Estudios de la Gran Chichimeca*, Colotlán, Jalisco. **Ponencia. Aceptada.**

Peña de Paz, Francisco.

"El problema del agua". En: *Entrelíneas: El agua*. SLP, El Colegio de San Luis, A. C. y *Pulso* Diario de San Luis, año 1, núm. 1, marzo 2003, pp. 3 - 4. **Artículo divulgación. Publicado.**

En el seminario de investigación en el proyecto "Water Law and Indigenous Rights" (WALIR), Cochabamba, Bolivia, Wageningen University y CEPAL. **Avance de investigación. Aceptado.**

"La Unión de Ejidos y comunidades Forestales y Agropecuarias General Emiliano Zapata de Durango, México", en Leticia Merino y David Bray (Coords.) , *La experiencia de las empresas sociales forestales en México*, IIS - UNAM, 2002. **Capítulo de libro. En prensa.**

"Encuentro de disciplinas y profesionales: el antropólogo en otros campos", En: Escamilla Guadalupe y Antonio Escobar (Coords.) *Repensar la antropología. Investigación, profesionalización, formación y ética en la antropología contemporánea*, México, Colegio de Etnólogos y Antropólogos sociales, A. C., CIESAS, UAM y El Colegio de San Luis, A. C., 2002. **Capítulo de libro. Aceptado.**

Con Claudia Cirelli (Comps.) *Las huellas hidráulicas en el territorio. La experiencia francesa.* *Conferencias de Michel Marié.* México. El Colegio de San Luis, A. C., 2003. **Libro especializado. En prensa.**

Agricultura y recursos naturales en la cuenca del lado de Cuitzeo. Co - autoría con Jorge Romero y Armando Ortiz. México. Universidad Autónoma de Chapingo, 2003. **Libro especializado. Publicado.**

Campos verdes con aguas negras. El uso de aguas residuales en la agricultura del Valle de Mezquital. México, CIESAS - Biblioteca del Agua. **Libro especializado. Enviado.**

"Los desafíos socioculturales del aprovechamiento agrícola de aguas residuales". En: Simposio Internacional Agua Dulce y Desarrollo Sustentable, UASLP y Universidad de Cantabria, España. **Memorias "in extenso". Publicada.**

"Agua, agricultura y sed urbana en la cuenca de Cuitzeo, México". En: III Taller Científico Internacional sobre el Manejo de Cuencas Hidrográficas, GEOCUENCA -III - 2003, Universidad de Geografía de la Universidad de la Habana, Cuba. **Memorias "in extenso". Publicada.**

"La sed urbana. Conocimiento, riesgo y conflicto en el manejo del acuífero de San Luis Potosí". En: 4o. Congreso de la Asociación Mexicana de Estudios Rurales. 2003. **Ponencia. Aceptada.**

"Los nuevos paradigmas de la investigación científica". En: Seminario taller: cómo acercarse a la ciencia. Universidad Autónoma Chapingo. **Ponencia. Aceptada.**

"Pueblos indígenas y manejo de recursos hídricos". En: *Primer Congreso Internacional sobre Agua en la Frontera México - Guatemala - Belice*, Tuxtla Gutiérrez, Chiapas. **Ponencia. Aceptada.**

Rangel Silva, José Alfredo.

"Lo que antes era casa de Dios... Recepción del liberalismo en ámbitos locales, 1820 - 1825" En: *Historia Mexicana*, México, El Colegio de México, A. C., febrero 2003. **Artículo especializado. Aceptado.**

"Political power and violence. The relationship between indian towns and political order, East Mexico, 1810 - 1824" a: *Congreso Violence, Culture and Identity*. Universidad de San Andrews, Escocia. 2003. **Ponencia. Enviada.**

"Sociedades rancheras en el oriente de San Luis Potosí". En: Seminario Permanente de Estudios de la Gran Chichimeca, Ciesas - Occidente, INI, El Colegio de San Luis, A. C. **Ponencia. Aceptada.**

A: *Plata labrada en la real hacienda. Estudio fiscal novohispano* de Carlos Rubén Ruiz Medrano, México, INAH, 2002. **Presentación de libro.**

Rivera Villanueva, José Antonio.

"Las mermas de sal en las Reales Salinas de Santa María del Peñon Blanco, 1802". En: *El Sol de San Luis*, Marzo, 2003. **Artículo divulgación. Publicado.**

"La Gaviota (1930 - 1951)" En: *La Gaceta de El Colegio de San Luis*, año V, núm. 9, mayo - agosto 2003, pp. 24 - 26. **Artículo divulgación. Publicado.**

Los otomies de San Nicolás Tierranueva, México, El Colegio de San Luis, A. C., Colección Investigaciones, 2003. **Libro especializado. Aceptado.**

A: *San Felipe de Gamotes, origen del municipio de Rayón, S.L.P.*, de Miguel Angel Herrera Bravo, AHESLP, 2003. **Presentación de libro.**

México indígena. Instituto Nacional Indigenista, 2003. **Presentación de revista.**

A: *Corazón del altiplano*. Comunidad de Tanque de la Milpa, S. L. P. **Presentación de video.**

A: *Corazón del altiplano*. Comunidad de Dr. González, N. L. **Presentación de video.**

Ruiz Guadalajara, Juan Carlos.

"[...] para confusión de los pecadores [...]. Dos testimonios en torno al nacimiento del volcán Jorullo y su impacto en la religiosidad de Pátzcuaro". En: *Relaciones. Estudios de Historia y Sociedad*, A. C., México, El Colegio

de Michoacán, A. C., 2003. **Artículo especializado. Aceptado.**

"El cuerpo, la muerte y lo sagrado en la Nueva España del siglo XVII: un caso inconcluso en Pátzcuaro, 1631". En: *Relaciones. Estudios de Historia y Sociedad*, México, El Colegio de Michoacán, A. C., primavera 2003, pp. 93 - 124. **Artículo especializado. Publicado.**

"Con la sangre de todo un Dios, la caridad del sacerdote para con los niños encerrados en el vientre de sus madres difuntas, y notas sobre la cesárea postmortem en el período novohispano tardío". En: *Relaciones. Estudios de Historia y Sociedad*, México, El Colegio de Michoacán, A. C., primavera 2003, pp. 201 - 248. **Artículo especializado. Publicado.**

"Representaciones colectivas, mentalidades e historia cultural: a propósito de Chartier y *El mundo como representación*". En: *Relaciones*. (en prensa). **Artículo especializado. En prensa.**

"Migración y devoción: el culto al Jesús Nazareno de Patamban, Michoacán". En: Luis Ramírez Sevilla y José Luis Seefoo Luján (Coords.). *Estudios Michoacanos*, Zamora, Michoacán, El Colegio de Michoacán, A. C., Instituto Michoacano de la Cultura, 2002. **Artículo especializado. En prensa.**

Co - autoría con Patricia Moctezuma Yano y Jorge Uzeta *Guanajuato: nuevos aportes para su historia y antropología*, México, El Colegio de San Luis, A. C., Universidad de Guanajuato, Colección Investigaciones, 2003. **Libro especializado. En prensa.**

A: *Barranca en Metztitlan. Reserva de la Biósfera*, de Alicia Ahumada, México, Redacta / Comisión Nacional de las Áreas Naturales Protegidas, S. A. **Presentación de libro.**

A. *Metapolítica (Fuera de Serie) "Las Muertes de Juárez"*. **Presentación de revista.**

A: Alicia Bazarte y Miguel Angel Priego, *El gran teatro de la muerte: las piras funerarias en Zacatecas*, México, Fondo Estatal para la Cultura y las Artes, 1998, En: *Relaciones. Estudios de Historia y Sociedad*, no. 95, El

Colegio de Michoacán, A. C., verano 2003, pp. 291 – 311. **Reseña. Aceptada.**

A: Philippe Boutry y Bernard Vincent (Coords.) "Les chemins de Rome. Les visites ad limina á l'époque moderne dans l'Europe méridionale et le monde Hispano Américain", Roma, École Française de Rome, 2002. En: *Historia mexicana*, México, El Colegio de México, A. C., 2003. **Reseña. Aceptada.**

Ruiz Medrano, Carlos Rubén.

"El tumulto de Santa María Magdalena Tututepeque en 1771 y los ejes del descontento en una comunidad de "malísimas costumbres." En: *Vetas*. Revista de El Colegio de San Luis, A. C., México, El Colegio de San Luis, A. C., diciembre, 2002.

Artículo especializado. En prensa.

"Tumultos y rebeliones en la sierra de Tututepeque en la segunda mitad del siglo XVIII y la rebelión del Mesías Diego (1769)", En: *Colonial Latin American Historical Review*, The Spanish Colonial Research Center, NPS, Zimmerman Library, University of New Mexico, Albuquerque, octubre, 2002. **Artículo especializado. Aceptado.**

"Violencia y estrategias políticas en los conflictos agrarios en San Luis Potosí en el siglo XVIII. La pugna entre el barrio de Santiago del Río y Tlaxcalilla (1761). En: *Revista del Seminario de Historia Mexicana*, Universidad de Guadalajara, Campus Universitario Los Lagos. **Artículo especializado. Aceptado.**

"Orden y resistencia indígena en la Sierra de Tututepeque en la segunda mitad del siglo XVIII", México, El Colegio de San Luis, A. C., Cuadernos del centro, 2003. **Cuaderno. Aceptado.**

Las posesas de Querétato, testimonios documentales (1691 - 1693). Estudio introductorio, notas y versión paleográfica de Carlos Rubén Ruiz Medrano, S. L. P., El Colegio de San Luis, A. C., 2002. **Libro especializado. Aceptado.**

"La rebelión de Mesías Diego y la contitución de un espacio alterno. Tututepeque, 1769".

En: 1er. Foro de Regiones Culturales. CONACULTA. **Ponencia. Aceptada.**

Santacruz de León, Germán.

"Use of immobilized pseudomonas fluorescens for biodegradataion at high concentration 2,4 D and DDT". En co - autoría con Dr. Luis G. Torres Bustillos y Dr. Erik Bandala. **Artículo especializado. Aceptado.**

"Disponibilidad y demanda de agua potable en Ciudad Valles". En: *Entrelíneas: El agua SLP*, El Colegio de San Luis, A. C. y *Pulso* Diario de San Luis, año 1, núm. 1, marzo 2003, pp. 5 – 7. **Artículo divulgación. Publicado.**

"Contaminación de los humedales de Tláhuac". En: *Periódico Tzapinco*. Universidad Autónoma de Chapingo, no. 206, mayo 2003. **Artículo divulgación. Publicado.**

"El riego en dos regiones de Tabasco: La Chontalpa y La Sierra". En: *Revista de Geografía Agrícola*. Universidad Autónoma Chapingo. **Artículo especializado. Aceptado.**

"La necesidad de riego en Tabasco". En: *Simposio Internacional "Agua Dulce y Desarrollo Sustentable"*, Universidad Autónoma de San Luis Potosí. **Memorias "in extenso". Publicada.**

"El uso industrial del Agua en la ciudad de San Luis Potosí: su impacto en el ambiente y en la sociedad". En: *Simposio "El acceso al agua en la ciudad de San Luis Potosí: su impacto en el ambiente y la sociedad"*, 51 Congreso Internacional de Americanistas, Santiago de Chile. **Memorias "in extenso". Publicado.**

"Los Distritos de riego de Chiapas, una aproximación a su problemática". En: *VI Congreso Nacional Agronómico. Departamento de Fitotecnia* de la Universidad Autónoma Chapingo, México. **Ponencia. Aceptada.**

"Abundancia y despilfarro del agua: una visión desde el Ejido Once de Abril, Municipio de Unión Juárez, Chiapas". En: *1er. Congreso Internacional sobre agua en la frontera México - Guatemala - Belice*. Tuxtla Gutiérrez, Chiapas. **Ponencia. Aceptada.**

"Riego con agua residual en el Mezquital: alternativa teórica de solución a la contaminación bacteriológica". En: *XII Congreso Nacional de Irrigación*. Zacatecas, Zac. **Ponencia. Aceptada.**

"La contaminación del agua en la microcuenca del Río Mixcoac". En: *III Taller Científico Internacional sobre el Manejo de Cuencas Hidrográficas*, GEOCUENCA - III - 2003, Facultad de Geografía de la Universidad de la Habana, Cuba. **Ponencia. Aceptada.**

Serrano Caballero, Enriqueta.

En coautoría con Mauricio Alejandro Rivera Celestino: "La metamorfosis de Cuba ante la caída del sistema bipolar". En: *Vetas. Revista de El Colegio de San Luis, A. C.*, año IV, número 12, septiembre - diciembre, 2003. **Artículo especializado. En prensa.**

"Las ONG en el Caribe". En: *Revista Mexicana del Caribe*. **Artículo especializado. En dictamen.**

"Alianzas del sector privado con el sistema de Naciones Unidas". En: *Vetas. Revista de El Colegio de San Luis, A. C.*, México, 2003. **Artículo especializado. Aceptado.**

Las organizaciones internacionales no gubernamentales. Fundamentos para una teoría. México, El Senado de la República, 2003. **Libro especializado. Aceptado.**

"La participación de las organizaciones de la sociedad civil en los procesos de integración subregional". En: *XVI Congreso Anual de la Asociación Mexicana de Estudios Internacionales (AMEI)*. Chetumal, Q. Roo. **Ponencia. Aceptada.**

"La participación de la sociedad civil en la CARICOM". En: *X Congreso Anual de la Asociación Mexicana de Estudios del Caribe*. Unidad en la diversidad. **Ponencia. Aceptada.**

Torre Medina Mora, Lydia.

"El programa de Agua y Sociedad de El Colegio de San Luis". En: *Entrelíneas: el agua SLP*, El Colegio de San Luis, A. C. y *Pulso Diario de San Luis*, año 1, núm. 1, marzo 2003, pp. 13 - 14. **Artículo divulgación. Publicado.**

"Proyecto de generaciones: la Presa de San José". En: *III Encuentro sobre conservación del patrimonio industrial mexicano*. Patrimonio industrial mexicano: historia y desarrollo regional. Junio 2003. **Ponencia. Aceptada.**

Zavala, José Santos.

"¿Agua para todos?". En: *Entrelíneas: La ciudad*, SLP, El Colegio de San Luis, A. C. y *Pulso Diario de San Luis*, año 1, núm. 4, junio 2003, pp. 7 - 8. **Artículo divulgación. Publicado.**

"Gooya". En: *Entrelíneas. El fútbol*. SLP, El Colegio de San Luis, A. C., y *Pulso Diario de San Luis*, año 1, núm. 6, agosto 2003, pp. 3- 6. **Artículo divulgación. Publicado.**

"Dependencia financiera municipal: el caso de los municipios urbanos del centro norte de México". En: *Vetas. Revista de El Colegio de San Luis, A. C.* número 14, año 2003. **Artículo especializado. Aceptado.**

"Relaciones intergubernamentales y participación: el caso del programa tres por uno, Guadalupe, Zacatecas". En: *Gobiernos locales trabajando: un recorrido a través de programas municipales que funcionan*, México, Cámara de diputados, INAFED, CIDE, Fundación Ford. **Capítulo de libro. Publicado.**

"Personal de seguridad escolar, San Luis Potosí, S. L. P". En: *Gobiernos locales trabajando: un recorrido a través de programas municipales que funcionan*, México, Cámara de diputados, INAFED, CIDE, Fundación Ford. **Capítulo de libro. Publicado.**

"Gobiernos locales trabajando: un recorrido a través de programas municipales que trabajan". México, Cámara de Diputados, INAFED, CIDE, Fundación Ford, 2003. **Capítulo de libro. Publicado.**

"Para entender San Luis Potosí". En, Calvillo Unna, Tomás *San Luis Potosí*, Biblioteca de Entidades Federativas, UNAM, México, 2003. **Capítulo de libro. Publicado.**

Co autor con María Isabel Monroy Castillo y Luz Carregha Lamadrid *Prioridades*,

Gobierno del Estado de San Luis Potosí, 2003.
Libro especializado. Aceptado.

"Cambio institucional en organizaciones públicas locales y los dilemas de la modernidad: una reflexión neoinstitucional". En: *1er. Congreso Internacional de Análisis Organizacional: Los dilemas de la modernización*, Universidad Autónoma Metropolitana - Unidad Iztapalapa, 2003.
Ponencia. Aceptada.

"Logros y contrariedades de la política pública de fortalecimiento de los gobiernos locales: el caso del centro - norte de México" En: *XXIV Congreso de la Asociación Latinoamericana de Sociología*. Universidad Nacional de San Agustín de Arequipa, Fac. de Ciencias Histórico Sociales. Arequipa, Perú. **Ponencia. Aceptada.**

Vázquez Salguero, David Eduardo.

Co autor con Moisés Flores Hernández "Vicisitudes de dos ejidos: El Tapado y El Rosario, Moctezuma, San Luis Potosí". En: *Estudios Agrarios, Revista de la Procuraduría Agraria*, México, Procuraduría Agraria (en prensa). **Artículo especializado. Aceptado.**

Co autor con Adriana Corral Bustos: "El cementerio del Saucito en San Luis Potosí y sus monumentos a finales del siglo XIX" En: *Relaciones. Revista de El Colegio de Michoacán*, A. C. No. 94, primavera 2003, vol. XXIV, pp. 125 - 160. **Artículo especializado. Publicado.**

Co autor con Adriana Corral Bustos "Angeles en los monumentos funerarios del Saucito". En: *La Gaceta*, de El Colegio de San Luis, A. C., 2003. **Artículo divulgación. Publicado.**

Co autor con Adriana Corral Bustos "Rosas en los monumentos funerarios del Saucito". En: *La Gaceta* de El Colegio de San Luis, A. C., 2003. **Artículo divulgación. Publicado.**

Co autor con Adriana Corral Bustos: "Sepulcros del pasado. El cementerio del Saucito a finales del siglo XIX e inicios del XX", El Colegio de San Luis, A. C., Museo de las Culturas Populares del Instituto de Cultura de SLP. **Exposición fotográfica.**

Co autor con Adriana Corral Bustos: "Sepulcros del pasado. El cementerio del Saucito a finales del siglo XIX e inicios del XX", El Colegio de San Luis, A. C., H. Ayuntamiento de Ciudad Mante, Tamps, FONCA. **Exposición fotográfica.**

Co autor con Adriana Corral Bustos: "Sepulcros del pasado. El cementerio del Saucito a finales del siglo XIX e inicios del XX," El Colegio de San Luis, A. C. H. Ayuntamiento de Tamazunchale, SLP, CONACULTA, FONCA. **Exposición fotográfica.**

Co autor con Adriana Corral Bustos: "Sepulcros del pasado. El Cementerio del Saucito a finales del siglo XIX e inicios del XX", El Colegio de San Luis, A. C., H. Ayuntamiento de Rioverde, S. L. P. **Exposición fotográfica.**

Co autor con Adriana Corral Bustos: "Sepulcros del pasado. El Cementerio del Saucito a finales del siglo XIX e inicios del XX", El Colegio de San Luis, A. C., Museo Regional Potosino. **Exposición fotográfica.**

Co autor con Adriana Corral Bustos *Monumentos funerarios del Saucito, San Luis Potosí, 1889 - 1917*, México, Fondo Nacional para la Cultura y las Artes, El Colegio de San Luis, A. C., (en prensa). **Libro especializado. En prensa.**

"Utilización del sistema de fábricas para la obtención de sal en El Tapado, S. L. P., durante la segunda mitad del siglo XIX". En: III Encuentro sobre conservación del patrimonio industrial mexicano. Patrimonio industrial mexicano: historia y desarrollo regional.. Jun. 2003. **Memorias "in extenso". Aceptada.**

"Encuentros con el pasado mexicano". En: *Vetas. Revista de El Colegio de San Luis*, A. C., año IV, número 10, enero abril, 2002. **Reseña. Publicada.**

Publicaciones

Para dar a conocer los trabajos de investigación de los propios investigadores de El Colegio y de académicos de otras instituciones se impulsó el desarrollo de un programa editorial que ha elevado sistemáticamente tanto la calidad y diversidad de su producción.

Las tareas editoriales también han permitido establecer vínculos con otras instituciones para la realización de coediciones. La distribución de esos

trabajos ha sido diversa, se adquieren en puestos públicos de revistas, en librerías y se intercambian con otras instituciones, a la vez que participan en las principales ferias de libros del país y, en buena medida, permiten el canje con bibliotecas, por lo que una parte del tiraje de las ediciones se capitaliza como materiales bibliográficos en el acervo de la biblioteca.

Los títulos publicados bajo el sello editorial de El Colegio de San Luis en el año 2003 son los siguientes:Fondo Editorial de El Colegio de San Luis, 2003

	Autor	Título	Colección	Coedición
1	Aguilera, Antonio (Dir.)	Vetas. Revista de El Colegio de San Luis, A. C., número 11	Vetas	-
2	Aguilera, Antonio (Dir.)	Vetas. Revista de El Colegio de San Luis, A. C., número 12	Vetas	-
3	Anath, Ariel	El trueno ya no vive aquí. Representación de la marginalidad y construcción de la identidad teenek (Huasteca veracruzana, Méx.)	Huastecas	CIESAS
4	Betancourt, Ignacio (Coord.)	Cuaderno Literatura No. 14. Ignacio Montes de Oca y Obregón	Literatura potosina 1850 -1950. Poesía	-
5	Calvillo, Manuel	La República Federal Mexicana, Gestación y Nacimiento.	-	COLMEX
6	Calvillo, Tomás (Coord.)	Suplemento <i>Entrelíneas</i> "Antropología social".	Divulgación	Pulso
7	Calvillo, Tomás (Coord.)	Suplemento <i>Entrelíneas</i> "El agua".	Divulgación	Pulso
8	Calvillo, Tomás (Coord.)	Suplemento <i>Entrelíneas</i> "El Congreso".	Divulgación	Pulso
9	Calvillo, Tomás (Coord.)	Suplemento <i>Entrelíneas</i> "Elecciones".	Divulgación	Pulso
10	Calvillo, Tomás (Coord.)	Suplemento <i>Entrelíneas</i> "Ferrocarriles".	Divulgación	Pulso
11	Calvillo, Tomás (Coord.)	Suplemento <i>Entrelíneas</i> "Fútbol".	Divulgación	Pulso
12	Calvillo, Tomás (Coord.)	Suplemento <i>Entrelíneas</i> "La ciudad".	Divulgación	Pulso
13	Calvillo, Tomás (Coord.)	Suplemento <i>Entrelíneas</i> "La guerra".	Divulgación	Pulso
14	Calvillo, Tomás (Coord.)	Suplemento <i>Entrelíneas</i> "Revolución".	Divulgación	Pulso
15	Carregha Luz, Begoña Garay y Jesús Narváez	Camino de hierro al puerto. Estaciones del Ferrocarril Central Mexicano en el estado de San Luis Potosí.	Investigaciones	FONCA
16	Carrillo Cázares, Alberto	Guerra de los Chichimecas (México 1575 - Zorosto 1580)	-	COLMICH
17	Divulgación y publicaciones	Catálogo de publicaciones	Difusión	-
18	Fábregas Puig, Andrés	Reflexiones desde la Tierra Nómada	-	UDG
19	Gutiérrez, Alfonso	La indeleble prenda del amor	Cuadernos del Centro	-
20	Hernández Azuara, César	Huapango. El son huasteco y sus instrumentos en los siglos XIX y XX.	Huastecas	CIESAS
21	Izaguirre Torres, Jesús	La viruela en la población novohispana de San Luis Potosí. Más de 9,000 muertes en una epidemia.	Cuadernos del Centro	-
22	López Pérez, Oresta (Coord.)	Memorias del 6to. Congreso Internacional de la Educación.	Memorias	-
23	López Pérez, Oresta (Coord.)	Resúmenes y CD del 6CIE	-	-
24	Maciel, Agustín (Coord.)	La seguridad nacional en las relaciones México - Estados Unidos	Investigaciones	-
25	Pérez Cevallos, Juan Manuel (Cord.)	La Huasteca ayer y hoy.	Huastecas	CIESAS
26	Zavaleta, Ernesto (Editor)	La Gaceta de El Colegio de San Luis, A. C. No. 7	Difusión	-
27	Zavaleta, Ernesto (Editor)	La Gaceta de El Colegio de San Luis, A. C. No. 8	Difusión	-
28	Zavaleta, Ernesto (Editor)	La Gaceta de El Colegio de San Luis, A. C. No. 9	Difusión	-
29	Zavaleta, Ernesto (Editor)	La Gaceta de El Colegio de San Luis, A. C. Número especial: Coloquio de historia: un debate interinstitucional	Difusión	-

FORMACIÓN DE RECURSOS HUMANOS Y DOCENCIA

Alumnos atendidos

Al final del año 2003 tuvimos 48 alumnos inscritos, 24 de posgrado y 24 de licenciatura; 12 alumnos de posgrado se graduaron y 12 de licenciatura. Se atendieron 49 alumnos egresados en proceso de titulación. Asimismo se atendieron en la Institución 28 alumnos externos.

Formación de Recursos Humanos	
2003	
ALUMNOS DE PREGRADO ATENDIDOS:	
Verano de la ciencia	4
Tesis de licenciatura concluidas (internas)	12
Tesis de licenciatura en proceso (internas y externas)	17
Total de Alumnos de Pregrado atendidos	33
ALUMNOS DE POSGRADO ATENDIDOS	
Año sabático	1
Maestría (internos y externos)	30
Doctorado (externos)	3
Total de Alumnos de Posgrado atendidos	34
ALUMNOS GRADUADOS (Programas del Centro)	
Licenciatura	12
Maestría	12
Total	24

Alumnos atendidos de instituciones externas

Avila Vázquez, Guadalupe

Institución: BECENE

Grado académico al que aspira: Maestría

Título de tesis: La construcción de la identidad nacional en la escuela primaria.

Programa: Historia

Asesor: Dra. Oresta López

Barrera Cereda, Juan

Institución: Fac. de derecho. UASLP

Grado académico al que aspira: Verano de la ciencia

Título de tesis: Comercialización del aguacate mexicano en la Unión Europea

Programa: Estudios Políticos e Internacionales

Asesor: Dra. Enriqueta Serrano Caballero

Berndt Martínez, Federico

Institución: ITESM

Grado académico al que aspira: Maestría

Título de tesis: Asistente de investigación

Programa: Estudios Políticos e Internacionales

Asesor: Mtro. Antonio Aguilera

Contreras Aguirre, Elizabeth

Institución: UIA / CEBENE

Grado académico al que aspira: Maestría

Título de tesis: Educación en San Luis Potosí.

Programa: Historia

Asesor: Dra. Oresta López

Cremayer Mejía, Leonor

Institución: UNAM

Grado académico al que aspira: Maestría

Título de tesis: Género y educación. Observatorios en diálogo... Encuentro de voces

Programa: Historia

Asesor: Dra. Oresta López

De León Gómez, Sergio Dionisio

Institución: Fac. del Hábitat. UASLP

Grado académico al que aspira: Maestría

Título de tesis: Fundación y desarrollo de la población de Ciudad del Maíz, S. L. P.

Programa: Historia

Asesor: Prof. Miguel Angel Herrera Bravo

Chávez Chávez, Juan Manuel

Institución: Fac. del Hábitat. UASLP

Grado académico al que aspira: Maestría

Título de tesis: Estudio histórico - arquitectónico y proyecto de conservación del Templo de la Asunción en Santa María Acapulco, Municipio de Santa Catarina, S. L. P.

Programa: Historia

Asesor: Prof. Miguel Angel Herrera Bravo

Fuerte Alvarez, Nuri Celene

Institución: CIESAS - O

Grado académico al que aspira: Maestría

Título de tesis: Mujeres universitarias y su acceso a cargos administrativos en la Universidad Michoacán de San Nicolás de Hidalgo

Programa: Historia

Asesor: Dra. Oresta López

García Tello, Dora Lilia

Institución: BECENE

Grado académico al que aspira: Maestría

Título de tesis: E - learning: una herramienta para la enseñanza a nivel pre primaria.

Programa: Estudios Políticos e Internacionales

Asesor: Mtro. Antonio Aguilera

García Unzon, Vanesa

Institución: U. de Quintana Roo

Grado académico al que aspira: Licenciatura

Título de tesis: La ampliación de la Unión Europea hacia los países de Europa del Este

Programa: Estudios Políticos e Internacionales

Asesor: Dra. Enriqueta Serrano Caballero

Gordillo Santiago, Jacqueline Araceli

Institución: ENAH

Grado académico al que aspira: Licenciatura

Título de tesis: Usos y tenencia de la tierra durante el siglo XIX: el caso de la huasteca hidalguense

Historia

Asesor: Mtra. Ana María Gutiérrez Rivas

Hernández Molinar, Yolanda

Institución: UASLP, FCyA

Grado académico al que aspira: Doctorado

Título de tesis: Relación del compromiso institucional con el compromiso de la institución en la Universidad Pública Expresado por el docente

Programa: Estudios Políticos e Internacionales

Asesor: Dr. José Santos Zavala

Navarro Sánchez, Urenda Queletzá

Institución: Fac. de Derecho. UASLP

Grado académico al que aspira: Verano de la ciencia

Título de tesis: México: encuentros y desencuentros con la Unión Europea

Programa: Estudios Políticos e Internacionales

Asesor: Dra. Enriqueta Serrano Caballero

Quiroz, Sitna

Institución: ENAH

Grado académico al que aspira: Licenciatura

Título de tesis: El movimiento profético de Amalia Bautista: religión y cambio sociocultural en la huasteca veracruzana

Programa: Estudios Antropológicos

Asesor: Dra. Patricia Moctezuma Yano

Osorio Reyes, Agustín

Institución: Fac. de Ciencias UASLP

Grado académico al que aspira: Licenciatura

Título de tesis: Modelo de negociación multiagente para gestión de redes ATM

Programa: Estudios Políticos e Internacionales

Asesor: Mtro. Antonio Aguilera

Rangel Figueroa, Arturo

Institución: CIESAS - O

Grado académico al que aspira: Doctorado

Título de tesis: Cáncer cérvico uterino y entuertos. La perspectiva de las usuarias de los servicios de detección oportuna de cáncer cérvico - uterino. El caso de la Secretaría de Salud, Jalisco

Programa: Estudios Antropológicos

Asesor: Dra. Horacia Fajardo Santana

Rodríguez Rendón, José Rodolfo

Institución: Fac. de Hábitat. UASLP

Grado académico al que aspira: Maestría

Título de tesis: Estudio histórico de las haciendas de Amoladeras y Vaqueros, Rayón, S. L. P.

Programa: Historia

Asesor: Prof. Miguel Angel Herrera Bravo

Salazar Hernández María Concepción.

Institución: UASLP-Unidad Académica Multidisciplinaria Zona Huasteca,

Grado académico al que aspira: Verano de la ciencia

Título de tesis: Una perspectiva organizacional del partido político en México. El Partido Revolucionario Institucional

Programa: Estudios Políticos e Internacionales

Asesor: Mtro. Julio César Contreras

Sánchez, Ma. Del Pilar

Institución: UAM . Xochimilco,

Grado académico al que aspira: Maestría

Usos de los mensajes radiofónicos de la XEANT "La Voz de las Huastecas" en los procesos organizativos de los tenek de la Huasteca Potosina

Programa: Estudios Antropológicos

Asesor: Dra. Patricia Moctezuma Yano

Sánchez Eglantina, Rosa

Institución: BECENE

Grado académico al que aspira: Maestría

Título de tesis: Lobos y caperucitas en la educación preescolar: una mirada desde la perspectiva de género.

Programa: Historia

Asesor: Dra. Oresta López

Soto, Guillermo

Institución: Universidad Autónoma de Chapingo

Grado académico al que aspira: Maestría

Título de tesis: Estructura de la tenencia de la tierra antes los cambios al artículo 27 constitucional en los municipios de Álvaro Obregón y Tarimbaro, Michoacán

Programa: Agua y Sociedad

Asesor: Dr. Francisco Peña De Paz

Suleth García, Vanesa

Institución: Universidad Autónoma de Quintana Roo

Grado académico al que aspira: Licenciatura

Título de tesis: La ampliación de la Unión Europea hacia los países de Europa del Este

Programa: Estudios Políticos e Internacionales

Asesor: Dra. Enriqueta Serrano Caballero

Talavera Durón, Luis Francisco

Institución: ENAH

Grado académico al que aspira: Licenciatura

Título de tesis: Las ventas del trabajo: la migración de los Wixaritari en la costa de Nayarit

Programa: Estudios Antropológicos

Asesor: Dra. Horacia Fajardo Santana /Dr. Javier Maisterrena Zubirán / Dra. Isabel Mora Ledesma

Vázquez Salguero, Rocío

Institución: UASLP

Grado académico al que aspira: Año sabático

Título de tesis: Psicología

Programa: Estudios Políticos e Internacionales

Asesor: Dr. José Santos Zavala

Vega Campos, Miguel Angel

Institución: UASLP,FCyA

Grado académico al que aspira: Doctorado

Título de tesis: El clima organizacional de Instituciones Públicas y el Cambio de Gobierno Procedente de un Partido Político diferente al que gobernaba en el Periodo inmediato Anterior.

Programa: Estudios Políticos e Internacionales

Asesor: Dr. José Santos Zavala

Virgil Perales, Heriberto

Institución: Fac. del Hábitat. UASLP

Grado académico al que aspira: Maestría

Título de tesis: Fundación y desarrollo de la población de Ciudad del Maíz, S. L. P.

Programa: Historia

Asesor: Prof. Miguel Angel Herrera Bravo

Villasana Méndez, Rocío del Carmen

Institución: Fac. del Hábitat. UASLP

Grado académico al que aspira: Maestría

Título de tesis: Fundación y desarrollo de la población de Cárdenas, S. L. P.

Programa: Historia

Asesor: Prof. Miguel Angel Herrera Bravo

Viramontes Nales, Luis

Institución: Fac. de Derecho. UASLP

Grado académico al que aspira: Verano de la ciencia

Título de tesis: Las relaciones comerciales entre México y la Unión Europea después de haber sido firmado el TLC.

Programa: Estudios Políticos e Internacionales

Asesor: Dra. Enriqueta Serrano Caballero

Formación de recursos humanos por programa**Agua y Sociedad**

La formación de recursos humanos ha sido de estudiantes internos y externos. Se han asesorado a 4 alumnos internos (2 de licenciatura y 2 de maestría), tres de los cuales han obtenido el grado.

El programa de becarios de investigación del Programa Agua y Sociedad funcionó durante el primer semestre del año con tres becarias y durante el segundo semestre solamente con dos becarias, continúan desarrollando tareas de investigación del proyecto "El agua en México: usos, gestión y conflictos".

Se capacitó mediante un curso especializado a 12 técnicos del Programa de Microcuencas de la SEDARH.

Se ha incorporado como becaria del programa, con recursos del proyecto de microcuencas, a una estudiante de la licenciatura en Antropología de la Universidad Autónoma de Querétaro.

Se incorporó de manera no permanente a una egresada de la maestría en Políticas Públicas a actividades de investigación en el Proyecto Diagnóstico Social de Microcuencas. Del mismo modo se ha incorporado a las actividades del Seminario Permanente a una estudiante de la maestría en Historia.

Estudios Antropológicos

Esta actividad ha estado dirigida principalmente a la Maestría en Antropología Social que depende del Programa de Investigación. Se puede resumir de la siguiente manera: 4 alumnos atendidos Procedentes de instituciones externas y 12 de la Maestría en Antropología Social

La docencia incluye 9 cursos impartidos en la Maestría en Antropología Social, Impartidos en la Institución.

Estudios Políticos e Internacionales

Esta actividad ha estado dirigida principalmente a la Licenciatura en Relaciones Internacionales y a la Maestría en Administración y Políticas Públicas que dependen del Programa de Investigación. Se puede resumir de la siguiente manera: 12 alumnos atendidos procedentes de instituciones externas, 47 de la Licenciatura en Relaciones Internacionales, 12 Titulados en la 1ª promoción de LRI, 29 de Maestría en Administración y Políticas Públicas, 1 titulado de la 1ª promoción de la MAPP, y 4 titulados de la 2ª promoción de la MAPP.

En cuanto la docencia, se han impartido 17 cursos en la Licenciatura en Relaciones Internacionales, 11 cursos en la Maestría en Administración y Políticas Públicas, 9 impartidos en la Institución, y 4 impartidos en Instituciones externas.

Historia

Esta actividad ha estado dirigida principalmente a la Maestría en Historia que depende del Programa de Investigación. Se puede resumir de la siguiente manera:

11 alumnos atendidos procedentes de instituciones externas, 12 de la Maestría en Historia 1ª promoción, 7 de la 2ª promoción, 10 de la 3ª promoción, y 6 titulados.

En cuanto a la docencia, se han impartido 8 cursos en la Maestría en Historia, 9 en la Institución y 1 en Instituciones externas.

Estudios Literarios

En cuanto a la formación de recursos se impartieron tres cursos en instituciones externas.

ALUMNOS ATENDIDOS DE ENERO A DICIEMBRE DE 2003				
	Inscritos	En titulación	Titulados	Total
Licenciatura en Relaciones Internacionales				
1ª promoción	-	11	12	23
2ª promoción	24	-	-	24
Maestría en Administración y Políticas Públicas				
1ª promoción	-	4	1	5
2ª promoción	-	10	4	14
3ª promoción	12	-	-	12
Maestría en Antropología Social				
1ª promoción	12	-	-	12
Maestría en Historia				
1ª promoción	-	2	-	2
2ª promoción	-	-	7	7
3ª promoción	-	-	-	-
Total	48	50	24	150

Alumnos titulados / graduados

Tesis Presentadas para obtención de Título		
2003		
	Propios	Externos
Tesis de Licenciatura presentadas para obtención de Título	12	-
Tesis de Maestría presentadas para obtención de Grado	12	-

Alumnos titulados 2003.

Programa	Nombre	Tesis	Fecha	Tutor	Sinodales titulares
LRI (1a. Promoción)	Aguilar Orozco, Martha Marcela	De ida y vuelta. El programa de trabajadores agrícolas temporales entre México y Canadá	Sep. 5	Dr. Jorge Durand	Dr. Fernando Saúl Alanis Enciso, Dr. Luis Mesa Del Monte
	Blanco Livera, Everardo	El navismo. Influencia de un movimiento político regional en la transición democrática nacional	May. 6	Lic. Tomás Calvillo Unna.	Dr. José Santos Zavala, Mtro. Julio César Contreras
	Dávalos Flores, Luz	Conflictos étnicos en el noroeste de la India	Dic. 3	Dr. Ishita Banerjee	Dra. Patricia Moctezuma Yano, Dra. Enriqueta Serrano Caballero
	Estrada Harris, Gilberto	La carta democrática interamericana. El Estado y el impacto de las organizaciones de la sociedad civil: hacia el fortalecimiento del régimen democrático interamericano	Nov. 21	Dr. Adam Jones	Dra. Enriqueta Serrano Caballero, Lic. Tomás Calvillo Unna
	Medellín Mayoral, Sergio	Los pueblos indígenas como actor emergente en la arena internacional	Dic. 15	Dr. Francisco Peña De Paz	Dra. Enriqueta Serrano Caballero Lic. Lydia Torre Medina Mora
	Orozco, Gaitán, María del Sol	Cooperación y conflicto en el uso de recursos naturales internacionales: construcción de un modelo de simulación de pesquerías.	Dic. 15	Mtro. Antonio Aguilera Ontiveros	Mtro. Germán Santacruz De León, Mtra. Cecilia Costero Garbarino
	Rodríguez López, Pilar	China y México en la OMC	Oct. 4	Dra. María Cristina Rosas	Dr. Jesús Velasco Grajales Mtra. Cecilia Costero Garbarino
	Roldan Herrera, Francisco	La relación México - Canadá en el sector minero dentro del Tratado de Libre Comercio de América del Norte. Estudio del proyecto Cerro de San Pedro.	Oct. 13	Mtra. Cecilia Costero Garbarino	Dr. Fernando Saúl Alanis Enciso, Mtra. María Teresa Quezada Torres
	Sánchez De Alba, Francisco	Centros comunitarios de aprendizaje, ¿una opción viable en San Luis Potosí?	Dic. 2	Lic. Lydia Torre Medina - Mora	Dr. José Santos Zavala, Dra. Enriqueta Serrano Caballero
	Sánchez Soto, Gabriela	La misión al norte. Un estudio de la migración de La Colorada, San Luis Potosí a Estados Unidos.	Dic. 12	Dra. Enriqueta Serrano Caballero	Dr. Jesús Velasco Grajales, Mtra. Cecilia Costero Garbarino
Sepúlveda Moncada, Yetiani	El MERCOSUR: promotor de la seguridad nacional brasileña.	Nov. 29	Dr. Antonio Ortiz Mena López Negrete	Dra. Enriqueta Serrano Caballero, Mtra. Cecilia Costero Garbarino	

	Torres Guerra, Víctor Manuel	Un modelo de autómatas celulares estocásticos para el estudio del conflicto internacional	Dic. 9	Mtro. Antonio Aguilera Ontiveros	Dr. José Santos Zavala, Mtro. Julio César Contreras Manrique
MH (2a. Promoción)	Escobedo Romero, Juan	La Biblioteca pública del Instituto Científico y Literario de San Luis Potosí, 1878 - 1923	Feb. 18	Mtra. María Isabel Monroy Castillo	Mtra. Teresa Quezada Torres, Mtra. Luz Carregha Lamadrid
	Flores Rodríguez, Rodolfo	La función de las elecciones en San Luis Potosí, 1903 - 1910	Sep. 23	Mtra. María Isabel Monroy Castillo	Mtra. Luz Carregha Lamadrid, Mtra. Ana María Gutiérrez Rivas
	Mata Puente, Adriana	La escuela y la lectura en San Luis Potosí durante la segunda mitad del siglo XIX	Abr. 11	Mtra. Oresta López Pérez	Dra. Luz Elena Galván Lafarga, Mtra. Teresa Quezada Torres
	Roque Puente, Carlos Alberto	El programa bracero ferroviario en San Luis Potosí, la oficina de contratación (1944)	Abr. 29	Dr. Fernando Saúl Alanís Enciso	Mtra. Luz Carregha Lamadrid, Mtra. Ana María Gutiérrez Rivas
	Lira Lozano, Marco Antonio	Usos políticos y sociales del huapango en Pánuco, Veracruz, 1940 - 2001	May. 2	Mtra. Oresta López Pérez	Mtra. Ana María Gutiérrez Rivas, Dr. Antonio Escobar Ohmstede
	Soto Salazar, Limonar	La extranjería en la Nueva España, el caso de los portugueses en los centros mineros en el norte del Virreinato: circunstancias sociales y políticas: 1593 - 1643	Jun. 26	Mtro. José Antonio Rivera Villanueva	Dr. Juan Carlos Ruiz Medrano, Dr. Joao Dos Santos Ramalho Cosme
	MAPP (1a. Promoción)	Martínez Martínez, Martha	La política pública en torno a la inversión extranjera en México: el caso de San Luis Potosí (1994 - 2000)	Mar. 20	Mtra. Cecilia Costero Garbarino
MAPP (2a. Promoción)	Alcalde Alderete, Rosario de María	La política Intergubernamental del agua potable en la zona conurbada de San Luis Potosí, 1989 - 2001	Sep. 8	Mtro. Nicolás Pineda	Mtro. Francisco Peña De Paz, Dr. José Santos Zavala
	Caldera Ortega, Alex Ricardo	Agua, participación privada y gobernabilidad: cambio institucional en el servicio de agua potable y alcantarillado en la ciudad de Aguascalientes (1989 - 2001)	Sep.	Dr. Nicolás Pineda Pablos	Dra. Enriqueta Serrano Caballero, Mtro. Antonio Aguilera Ontiveros
	Ibarra Cortés, Mario Ibarra	Estructura financiera en gobiernos municipales del centro norte de México	Jul. 28	Dr. José Santos Zavala	Mtra. Martha Yalú Gutiérrez Mendoza, Mtro. Julio César Contreras Manrique
	Rangel Martínez, Javier	La gestión de los residuos sólidos municipales en el área metropolitana del municipio San Luis Potosí	Oct. 31	Dr. Gerardo Bernaché Pérez	Dr. José Santos Zavala, Mtra. Cecilia Costero Garbarino

VINCULACIÓN

La vinculación con otras instituciones ha sido una de las principales estrategias que se han impulsado dentro del desarrollo institucional. Los programas de investigación y docencia se han visto fortalecidos a través de la colaboración con otras instituciones académicas y organismos gubernamentales en proyectos de investigación, en la formación de recursos humanos, la impartición de ciclos de conferencias. La vinculación se ha realizado con instituciones nacionales e internacionales, lo que ha contribuido al desarrollo de programas académicos tanto dentro como fuera de El Colegio.

Durante 2003 se establecieron vínculos con:

+ Programa Agua y Sociedad:

La vinculación se ha realizado con instituciones nacionales e internacionales. En el año 2003 se continuaron los vínculos con el Instituto Mexicano de Tecnología del Agua (IMTA).

Se continúan desarrollando los vínculos con la Red de Colegios, para el desarrollo del proyecto interinstitucional "Agua: usos, gestión y conflictos".

Otro vínculo fundamental para el programa es el que se tiene establecido con la Facultad de Ciencias Sociales de la Universidad de Chile. Del mismo modo se han fortalecido los vínculos con la Facultad de Geografía de la Universidad de La Habana.

Mención importante requieren los vínculos que se han establecido con instituciones francesas como el ECOS, así como el establecido con el Programa de Desarrollo Ambiental y Sostenible del Centro de Estudios Estados Unidos-México de la Universidad de California, San Diego.

Se continúa, de manera satisfactoria, la relación con el Instituto Nacional de Ecología, él que ha asesorado al programa para el diseño del Laboratorio de Análisis Geográfico y Socioambiental y que apoyará el próximo año para la puesta en marcha del mismo en las instalaciones de El Colegio de San Luis, A.C.

Se tienen vínculos permanentes con la Red de Investigadores Sociales sobre el Agua lo que ha permitido el intercambio de información y experiencias con este grupo formado por 100 investigadores pertenecientes a instituciones nacionales e internacionales.

Se establecieron vínculos con la SEDARH lo que permitió el desarrollo del Proyecto de Diagnóstico Social de Microcuencas.

Se han establecido vínculos con la Comisión Nacional de los Pueblos Indígenas (CNPI)

A continuación se enlistan las instituciones con las que se han establecido o se continúan los vínculos académicos:

- Centro de Estudios Estados Unidos-México de la Universidad de California, San Diego.
- Centre Nationale de la Recherche Scientifique (CNRS)
- Comisión Económica para América Latina (CEPAL)
- Facultad de Ciencias Sociales de la Universidad de Chile.
- Universidad de Paris No.1
- Facultad de Geografía de la Universidad de La Habana.
- Centro de Investigación y Estudios Superiores en Antropología Social.
- Instituto Mexicano de Tecnología del Agua.
- Instituto Nacional de Ecología.
- Red de Colegios (CONACYT)
- Facultad de Ingeniería de la UNAM
- Universidad Autónoma de San Luis Potosí.
- Instituto Potosino de Investigación Científica y Tecnológica.
- Universidad Autónoma de Querétaro.
- Comisión Nacional de los Pueblos Indígenas.
- Secretaría de Medio Ambiente y Recursos Naturales (SEMARNAT).
- Secretaría de Desarrollo, Agricultura y Recursos Hidráulicos (SEDARH) del Gobierno del Estado de San Luis Potosí.
- Comité Técnico de Aguas Subterráneas del Valle de San Luis.

+ Programa de Estudios Antropológicos:

Los investigadores del Programa han creado, apoyado y fortalecido vínculos con diversas instituciones. Entre ellas es necesario destacar:

- La Comisión en el Comité Académico de la Coordinación de Ciencias Sociales y Humanidades de la Universidad Autónoma de San Luis Potosí.
- El establecimiento de vínculo con la Universidad de Alberta, Canadá.
- El fortalecimiento de las relaciones con el Centro Universitario de Estudios para la Salud de la Universidad de Guadalajara.
- El apoyo a CONACULTA y al Instituto de Cultura de Querétaro para la organización, coordinación y desarrollo del Primer Foro Regiones Culturales – Culturas Regionales, celebrado en la ciudad de Querétaro.
- El apoyo a SEDESORE en el Programa de Coinversión Social.
- La organización del Seminario Interinstitucional Permanente sobre la Gran Chichimeca en coordinación con la Universidad de Guadalajara, Universidad Autónoma de Aguascalientes y la Universidad de Zacatecas.
- El desarrollo del proyecto de investigación interinstitucional: "La constitución de territorios migratorios como espacios de articulación de migraciones nacionales e internacionales. Cuatro casos de estudio" con la UNAM, la Universidad Autónoma del Estado de Morelos y El Colegio Mexiquense.
- El Convenio interinstitucional con la Red Mexicana de Instituciones de formación de Antropólogos, para intercambio bibliotecario y movilidad de estudiantes y profesores.
- El apoyo con evaluación externa a los proyectos de investigación del Programa de Investigaciones en Estudios Culturales de la Universidad Autónoma de Aguascalientes.

Se realizaron 3 proyectos interinstitucionales, 3 convenios interinstitucionales, 5 participaciones en Comités Externos de Evaluación, 6 participaciones en comisiones interinstitucionales

+ Programa de Estudios Políticos e Internacionales:

La vinculación con otras instituciones ha sido una de las principales estrategias que se han impulsado dentro del programa. El programa se ha visto fortalecido a través de la colaboración con otras instituciones académicas y organismos gubernamentales en proyectos de investigación, en la formación de recursos humanos, la impartición de ciclos de conferencias, entre otros:

- Gobierno del Estado de San Luis Potosí
- Consejo Estatal Electoral
- Facultad de Ciencias de la Universidad Autónoma de San Luis Potosí
- Universidad Autónoma de San Luis Potosí
- Universidad Autónoma Metropolitana
- Universidad de Guadalajara
- Universidad Nacional Autónoma de México
- Universidad de Rice
- Universidad de Valencia
- Webster University

+ Programa de Historia:

Las actividades de vinculación involucraron a varios investigadores quienes a través de 17 proyectos de asesoría y desarrollo, de 18 artículos y 39 eventos de difusión y extensión se vincularon con poco más de 30 instituciones y/o asociaciones civiles del interior y del exterior del estado e incluso del país.

Entre las dependencias, Instituciones y/o Asociaciones Civiles que mantuvieron vínculos con los profesores – investigadores del Programa están:

- Archivo Histórico del Estado de San Luis Potosí
- Arquidiócesis de San Luis Potosí
- Asociación Cultural de la Zona Media, A.C.
- Asociación de cronistas de Zacatecas
- Ayuntamiento de Rioverde, S.L.P.
- Ayuntamiento de Salinas de Hidalgo, SLP
- Centro Cultural Mariano Jiménez
- Centro INAH Campeche
- Centro INAH SLP
- Colegio de Bachilleres, Dr. González, NL
- COLMICH

- Comité Mexicano para la Conservación del Patrimonio Industrial AC
- Comunidad del Tanque de Milpa, SLP
- Consejo Estatal Electoral
- Departamento de Economía e Historia Económica de la Universidad Autónoma de Barcelona
- Instituto Nacional Indigenista
- Museo Nacional de los Ferrocarriles Mexicanos
- Museo Regional del Río Verde
- Secretaría de Cultura del Estado de Jalisco
- Secretaría de Cultura del Gobierno del estado de SLP
- Secretaría de Educación del Gobierno del Estado de SLP
- St. Cloud State University
- Televisión Universitaria
- UASLP
- UC-Mexus
- Universidad Autónoma de Aguascalientes
- Universidad Autónoma de Querétaro
- Universidad Champagnat, BECENE
- Universidad Mesoamericana
- Universidad Tecnológica de San Luis Potosí
- UPN

Las Instituciones que participaron en eventos con sede en el COLSAN fueron las siguientes:

Coordinación de Ciencias Sociales y Humanidades de la UASLP; Comité Mexicano para la Preservación del Patrimonio Industrial, A.C.; INAH; COLMEX; BUAP; ENAH; ICOMOS; COLEF; Ayuntamiento de Oaxaca; UV; Centro Nacional para la Preservación del Patrimonio Cultural Ferrocarrilero; CONACULTA; FLACSO; Museo Ferrocarrilero de Aguascalientes; Archivo Histórico de Petróleos Mexicanos; Archivo Histórico de la Minería, A.C.; Alianza de Tranviarios de México; Instituto Mora; Parque Fundidora Monterrey; TICCIH; Ecomuseo de Metepec; Consejo Estatal para la Cultura y las Artes de Hidalgo; Universidad Autónoma de Hidalgo; Universidad Nacional del Centro de la Provincia de Buenos Aires, Museo

Regional de Durango-UJED "Ángel Rodríguez Solórzano", Ayuntamiento de Maltrata, Museo de las Minas de Cercs, Museo Interactivo Trompo Mágico de Guadalajara; SOMEHIDE; CIESAS; El Colegio Mexiquense; CESU-UNAM; IIS – UNAM; ITAM; ISIDEM-JALISCO; UAM Iztapalapa; Universidad Jaime I (Valencia); UMSNH; UABJ; COLJAL; COLTAM, UASLP.

+ Línea de investigación Estudios Literarios:

Con el fin de fortalecer esta línea de investigación, se apoyaron a las siguientes instituciones:

- Secretaría de Cultura del Gobierno del Estado de Jalisco. Jurado en la categoría de difusión del patrimonio cultural 2003.
- Secretaría de Cultura del Gobierno del Estado de San Luis Potosí. Miembro de su Comité Editorial.
- Instituto Nacional de Bellas Artes. Miembro de su equipo nacional de talleristas literarios.
- Universidad Autónoma de San Luis Potosí. Colaborador del programa literario de Televisión Universitaria.
- Universidad de Guadalajara. Intercambio académico de El Colegio de San Luis.

+ Biblioteca Rafael Montejano y Aguiñaga:

Se continúa la recepción de los materiales de forma periódica por parte de la Biblioteca Benjamín Franklin de la Embajada Norteamericana.

Del 25 al 27 de Junio se participa en el 3er. Encuentro de bibliotecas de ciencias que se llevó a cabo en El Colegio de la Frontera Sur, en San Cristóbal de las Casas, Chiapas

Se renovaron y establecieron nuevos convenios de préstamos interbibliotecarios y canje.

Se participa con el Sistema de Bibliotecas de la Universidad Autónoma de San Luis Potosí en la creación de un catálogo colectivo de autoridad bajo el Proyecto NACO-México

Asistencia a la FIL Minería y FIL Guadalajara a establecer contactos con proveedores.

Se realizaron 14 exposiciones itinerantes en diversos espacios de educación y cultura.

Difusión y extensión

Durante 2003, como parte de estas actividades los investigadores han participado en un número considerable de medios de difusión masiva, tales como programas de radio, diarios locales y nacionales, así como revistas informativas a nivel local en otros estados, a través de entrevistas periodísticas y artículos. Se ha participado en programas de radio, en el programa *Entrevoce*, el cual coproduce El Colegio de San Luis con MVS, y en Radio Universidad, de la UASLP; así como en programas informativos de televisión local (canales 9 y 13). También se impulsó la publicación del suplemento mensual *Entrelíneas* en colaboración con el diario Pulso de San Luis.

Cabe señalar la participación en actos académicos de diversas instituciones a través de conferencias de divulgación, presentaciones de libros, foros regionales y la organización de exposiciones fotográficas.

Varios académicos forman parte de consejos editoriales de diversas revistas especializadas tales como la revista *Relaciones* de El Colegio de Michoacán, la *Revista Regiones y Frontera Interior*. Su participación en calidad de miembros de comités de evaluación académica en instituciones de nivel medio superior, así como en eventos de impacto nacional, hace evidente el reconocimiento de la calidad académica que los miembros de los programas de investigación han alcanzado. Por otra parte, algunos investigadores han colaborado como jurados.

El Colegio de San Luis realizó una importante labor de difusión a través de su *Gaceta* que se publica cuatrimestralmente, el suplemento *Entrelíneas* y su programa de radio *Entrevoce* cuyo contenido se publica en forma de revista electrónica en la página web de El Colegio; por otra parte se comenzó una nueva etapa en la producción de material audiovisual.

Programa de Radio *Entrevoce*

Se realiza desde hace cuatro años en coproducción con MVS RADIO. Cuenta con una hora de transmisión en vivo todos los sábados y posiciona a la Institución como un espacio de diálogo entre distintas posturas de la opinión pública sobre temáticas de interés social de actualidad.

Programación *Entrevoce* enero - diciembre 2003

Enero

- Elsie Rockwell. Reflexiones sobre la investigación en las escuelas
- María Isabel Monroy Castillo. El sexto aniversario de El Colegio de San Luis.
- Juan Dibildox Martínez y Tomás Calvillo Unna. 2003 Año Electoral

Febrero

- Raúl Trejo Delarbre. Medios de comunicación y democracia.
- Ernesto Villanueva Villanueva y Alejandro Hernández García
- Medios de información y transición democrática.
- Luz Carregha, Begoña Garay y Jesús Narváez. Camino de hierro al puerto
- Alumnos de la segunda promoción de la Licenciatura en Relaciones internacionales de El Colegio de San Luis, A. C. IV Taller estudiantil internacional de medio ambiente en La Habana, Cuba

Marzo

- José Dimas Torres. Segundo festival cultural Cerro de San Pedro
- Varinia Hernández. Artes y oficios para las mujeres potosinas a finales del siglo XIX y principios del siglo XX.
- Jeniffer Kaiser. Festival ciudad de San Luis Potosí 2003: Tercera muestra internacional de arte y cultura.
- Tomás Calvillo Unna. Conflicto Estados Unidos - Irak.

Abril

- Integrantes del Consejo Estatal de Trasplantes de SLP (COETRA). La donación de órganos en San Luis Potosí.
- Lorenzo Meyer. El sistema mundial: destrucción y ¿reconstrucción?
- José Antonio Crespo e Isidro Cisneros. Prensa, tolerancia y democracia.

Mayo

- Luz Elena Galván y Oresta López. Historia de la Educación Latinoamericana.
- Carlos Alberto Roque Puente. El programa bracero ferroviario en San Luis Potosí, la oficina de contratación (1944)

- Jesús Alejandro Hernández Ramírez. Salud y sexualidad en los medios de comunicación.
- Luis Pedro Gutiérrez Cantú, María del Carmen Liquidano y organizadores del evento. IV Congreso Nacional de Investigadores y Administradores de Archivos, Bibliotecas y Museos.
- Alumnos MAPP (Tercera promoción). Los problemas sociales de San Luis Potosí desde las políticas públicas

Junio

- Miguel Iwadare y Begoña Garay. III Encuentro sobre conservación del patrimonio industrial mexicano
- Isabel Mora, Jose Santos Zavala, Colectivo Aliados. Reflexiones sobre la inseguridad pública en México: el caso de ciudad Juárez.
- Guillermo Vega. Jornadas ecológicas del altiplano potosino.
- Jérôme Monnet. Gobernabilidad y representación social de la ciudad.

Julio

- Adrián Figueroa Hernández, Luis Pedro Cantú Gutiérrez, Graciela Lomelín López, Ramón Almaráz Cruz. Tiempo, espacio y animalia maya
- Lydia Torre Medina Mora, Samuel Bonilla, Alexandro Roque. Ley Federal de Transparencia y acceso a la información pública gubernamental
- Miguel Angel Herrera Bravo. Ferrocarriles y ferrocarrileros potosinos en el siglo XX
- Milton Martínez, Cuahutemoc Modesto y Adriana De la Rosa. Políticas Públicas en San Luis Potosí

Septiembre

- Fernando Betancourt, Emilio Delgado. Museo de las Revoluciones "Mariano Jiménez" a tres años de su inicio
- Jorge Durand. 100 años de experiencia migratoria
- Regina Boelsterly y Alejandro Valencia. Museo Federico Silva. Escultura Contemporánea

Octubre

- Armando Adame. Casa del Poeta Ramón López Velarde y Editorial Ponciano Arriaga: ocho años de actividad
- Adrián Moreno Mata. Consejo Potosino de Ciencia y Tecnología
- Mauricio Jiménez, Jesús Coronado y Manuel Poncelis. Furor Divino
- Ignacio Betancourt. Literatura en las regiones

Noviembre

- Luis Torreblanca. Unidad de Desarrollo e Innovación Tecnológica
- José Luis Morán y María Teresa Gallegos. Instituto Potosino de Investigación Científica y Tecnológica
- Víctor Hugo Vargas. Museo de Culturas Populares en San Luis Potosí
- Alexadro Roque Méndoza y Adriana del Río Koerber. Actividad Editorial de El Colegio de San Luis
- Enriqueta Serrano Caballero, Everardo Livera Blanco, Gilberto Estrada Harris. Nuevos Internacionalistas de El Colegio de San Luis

Diciembre

- Roberto Vázquez Díaz. Secretaría de Cultura de San Luis Potosí
- Jorge González Sánchez. Cultura (s) y cibertultura... (s). Incursiones no lineales entre complejidad y comunicación

Revista electrónica

Es un espacio en Internet dentro de la página electrónica general de El Colegio, que rescata los contenidos del programa radiofónico *Entrevoces* y complementa la información del programa semanal a través de sus diferentes secciones. Durante el año 2003 se llevó acabo la actualización de la información en web de cada uno de los programas arriba enlistados.

Suplemento entrelíneas

Se publicó mensualmente, el último viernes de cada mes en colaboración con el Diario Pulso de San Luis. Muestra el análisis de temas de interés, en un lenguaje accesible y claro. Participaron investigadores internos y externos. Los temas abordados fueron:

Marzo

El agua

Mayo

Elecciones

Julio

Antropología y política

Agosto

El Fútbol

Octubre

El Congreso

Abril

La guerra

Junio

La ciudad

Septiembre

Ferrocarriles

Noviembre

Revolución

Biblioteca Rafael Montejano y Aguiñaga

Las actividades de difusión se extienden a la Biblioteca Rafael Montejano y Aguiñaga, cuyos servicios de Difusión de la Información son:

Efemérides:

Servicio de difusión de los materiales del acervo de bibliografía potosina de la biblioteca, con periodicidad mensual desde enero de 1998, realizada en Word con imágenes insertadas. Su forma de distribución es por correo electrónico y se encuentra en la mampara de la biblioteca durante el mes correspondiente.

Alerta Bibliográfica:

Publicación periódica de la biblioteca Rafael Montejano y Aguiñaga de periodicidad mensual en donde se proporciona información sobre nuevas adquisiciones y a manera de promoción se reseña material sobre un tema específico, así como recomendaciones para el aprovechamiento y buen uso de los recursos informáticos de que se dispone.

El formato de archivo se presenta en PDF, su distribución es gratuita por medios electrónicos e impresos a las bibliotecas locales que no cuentan con el soporte tecnológico necesario y que así lo solicitan.

Boletines Hemerográficos:

Tienen como objetivo la promoción de las publicaciones periódicas que recibe la biblioteca, al mismo tiempo se fomenta el uso de la base de datos con que se cuenta proporcionando las ligas a los títulos de revistas en línea. Este servicio esta vigente a partir de noviembre de 2001 y su

periodicidad es irregular pero hasta la fecha se ha mantenido uno cada quince días.

Su elaboración está sujeta a la cantidad de revistas que reciba la biblioteca. Cada boletín promociona la portada de los ejemplares de las revistas al mismo tiempo se proporciona al usuario la dirección en Internet de la revista en donde puede encontrar más recursos sobre su área de interés

Difusión de Recursos Informativos en Internet:

Es un servicio en el cual se pretende fomentar el uso académico del Internet para ello mediante una búsqueda, se seleccionan páginas de organismos, de instituciones, de asociaciones entre otras que puedan ser de interés para los usuarios de acuerdo a su perfil. Estas páginas se evalúan y se presentan en formato impreso y electrónico a manera de recomendación. Es un servicio de periodicidad irregular vigente a partir de enero de 2002.

Otros servicios de difusión de la información:

Elaboración de folletería diversa promoviendo los servicios que ofrece la biblioteca y de los materiales que la integran, exposiciones permanentes en la sala de consulta y actualización de compiladores de tablas de contenido de publicaciones periódicas.

Elaboración y distribución de un folleto con información sobre las publicaciones de la exposición itinerante, se dejan en la biblioteca o centro de información anfitrión para su distribución. Se hicieron y repartieron 700.

Página Web de Biblioteca:

Con el propósito de proporcionar información a los usuarios se ha iniciado la creación una página que pueda ser consultada en Internet a través de una liga en la página de El Colegio o de un buscador. Los resultados son:

Desde el mes de mayo se han sostenido reuniones de trabajo con José Luis Castro Prado, Juan Escobedo y Jesús Dávalos para la realización de la página WEB de la Biblioteca, contando hasta la fecha con un avance del 80%. Por parte de la definición de la información que habrá de contener ya que el personal de computo pidió que se le diera tiempo y ya no esta trabajando sobre esto, ya que se dedica únicamente a ver lo de ALEPHINO y se queda en espera la parte de diseño de la página.

CUERPOS COLEGIADOS

EL COLEGIO DE SAN LUIS, A.C.

FIGURA JURÍDICA: ASOCIACIÓN CIVIL

	ASAMBLEA GENERAL	REPRESENTANTE PROPIETARIO	REPRESENTANTE SUPLENTE
	PRESIDENCIA		
1	CONACYT	Ing. Jaime Parada Ávila	
	SECRETARIO TÉCNICO	Lic. Héctor García Medina	
	CONACYT	Lic. Carlos O'farrill Santibáñez	Lic. Héctor García Medina
	ASOCIADOS	INTEGRANTES	
2	SECRETARÍA DE EDUCACIÓN PÚBLICA (SEP)	Dr. Julio Rubio Oca	Arq. Lilia Orantes Gálvez
3	EL COLEGIO DE MÉXICO, A.C. (COLMEX)	Dr. Andrés Lira González	
4	GOBIERNO DEL ESTADO DE SAN LUIS POTOSÍ A TRAVÉS DE LA SECRETARÍA DE EDUCACIÓN DEL GOBIERNO DE ESTADO (SEGE)	Lic. Fernando Silva Nieto C.P. Marcelo de los Santos Fraga	Lic. Ana María Aceves Estrada Lic. Fco. Antonio Rubín de Celis Chávez Ing. Eugenio Flores Villasuso
5	CENTRO DE INVESTIGACIONES HISTÓRICAS DE SAN LUIS POTOSÍ, A.C.	Lic. Gonzalo Dávila Palafox	
	ORGANO DE VIGILANCIA:		
	SECODAM	Lic. Alba Alicia Mora Castellanos Lic. Mario Palma Rojo	Lic. Miguel Bautista Hernández
	FUNCIONARIOS DE EL COLEGIO DE SAN LUIS, A.C.,		
	Titular: Presidente	Lic. Tomás Javier Calvillo Unna	
	Secretaria Académica	Lic. Ma. Isabel Monroy Castillo	
	Secretaria General y Prosecretaria	Lic. Lydia Torre Medina-Mora.	

Junta Directiva (Correspondiente al Órgano de Gobierno)

	JUNTA DIRECTIVA	REPRESENTANTE PROPIETARIO	REPRESENTANTE SUPLENTE
	PRESIDENCIA		
1	CONACYT	Ing. Jaime Parada Ávila	
	SECRETARIO TÉCNICO	Lic. Héctor García Medina	
	CONACYT	Lic. Carlos O´farrill Santibáñez	Lic. Héctor García Medina
	ASOCIADOS	INTEGRANTES	
2	SECRETARÍA DE EDUCACIÓN PÚBLICA (SEP)	Dr. Julio Rubio Oca	
3	SECRETARÍA DE HACIENDA Y CRÉDITO PÚBLICO (SHCP)	Lic. Cecilia Barra y Gómez Ortigoza	
4	GOBIERNO DEL ESTADO DE SAN LUIS POTOSÍ A TRAVÉS DE LA SEGE	Lic. Fernando Silva Nieto C.P. Marcelo de los Santos Fraga	Lic. Ana María Aceves Estrada Lic. Fco. Antonio Rubín de Celis Chávez Ing. Eugenio Flores Villasuso
5	CENTRO DE INVESTIGACIONES HISTÓRICAS DE SAN LUIS POTOSÍ, A.C.	Lic. Gonzalo Dávila Palafox	
6	EL COLEGIO DE MÉXICO, A.C. (COLMEX)	Dr. Andrés Lira González	
7	CENTRO DE INVESTIGACIONES Y ESTUDIOS SUPERIORES EN ANTROPOLOGÍA SOCIAL (CIESAS)	Dr. Rafael Loyola Díaz	
8	INSTITUTO DR. JOSÉ MARÍA LUIS MORA (MORA)	Dr. Santiago Portilla Gil de Partearroyo	
9	CENTRO DE INVESTIGACIONES EN GEOGRAFÍA Y GEOMÁTICA (CIGGET)	Dra. Carmen Reyes Guerrero	
10	CONSEJERO	Ing. Ramón Zamanillo Pérez	
11	CONSEJERO	Lic. Miguel Valladares García	
	ORGANO DE VIGILANCIA:		
	SECODAM	Lic. Alba Alicia Mora Castellanos Lic. Mario Palma Rojo	Lic. Miguel Bautista Hernández
	FUNCIONARIOS DE EL COLEGIO DE SAN LUIS, A.C.,.		
	Titular: Presidente	Lic. Tomás Javier Calvillo Unna	
	Secretaria Académica	Lic. Ma. Isabel Monroy Castillo	
	Secretaria General y Prosecretaria	Lic. Lydia Torre Medina-Mora.	

Órganos Colegiados Externos:

Junta Académica

	NOMBRE	INSTITUCIÓN
1	MTRA. GUADALUPE GONZÁLEZ GONZÁLEZ	Centro de Investigación y Docencia Económicas (CIDE)
2	DR. HIRA DE GORTARI RABIELA	Instituto de Investigaciones Dr. José María Luis Mora
3	DRA. VIRGINIA GUEDEA	Instituto de Investigaciones Históricas/UNAM
4	DR. RAFAEL LOYOLA DÍAZ	Centro de Investigaciones y Estudios Superiores en Antropología Social (CIESAS)
5	LIC. JESÚS SILVA HERZOG FLORES	
6	DRA. BLANCA TORRES RAMÍREZ	El Colegio de México, A.C. (COLMEX)
7	DRA. BEATRIZ J. VELÁSQUEZ CASTILLO	Universidad Autónoma de San Luis Potosí (UASLP)

Comité de Evaluación Externo

	NOMBRE	INSTITUCIÓN
1	DR. GUILLERMO DE LA PEÑA TOPETE	Centro de Investigaciones y Estudios Superiores en Antropología Social (CIESAS)
2	DR. JORGE DURAND ARP-NISEN Presidente	Universidad de Guadalajara (UdeG)
3	DR. BORIS GRAIZBORD ED	El Colegio de México, A.C. (COLMEX)
4	DR. LUIS MONTAÑO HIROSE	Universidad Autónoma Metropolitana-Iztapalapa (UAM-I)
5	MTRA. LUZ MARÍA NIETO CARAVEO	Universidad Autónoma de San Luis Potosí (UASLP)
6	DRA. VALENTINA TORRES SEPTIÉN	Universidad Iberoamericana (UIA)
7	DR. ERIC VAN YOUNG	Universidad de California-San Diego (UC)
8	DR. LORENZO MEYER COSSÍO	El Colegio de México, A.C. (COLMEX)

Comisión de Evaluación del Personal Académico

	NOMBRE	INSTITUCIÓN
1	DR. ANDRÉS FÁBREGAS PUIG	El Colegio de Jalisco (COLJAL)
2	DR. LUIS ABOITES AGUILAR	El Colegio de México, A.C. (COLMEX)
3	DR. JORGE ALONSO	Centro de Investigaciones y Estudios Superiores en Antropología Social (CIESAS)
4	DR. FERNANDO SAÚL ALANIS ENCISO	El Colegio de San Luis, A.C. (Consejo Académico)
5	MTRO. JAVIER MAISTERRENA ZUBIRÁN	El Colegio de San Luis, A.C. (Colegio de Profesores)

Órganos colegiados internos:

- Consejo Académico
- Consejo Editorial
- Comité de Docencia
- Comité de Becas
- Comité Técnico de Biblioteca
- Comité de Adquisiciones (CAAS)
- Comité Técnico de Tecnología y Sistemas de Información

DIRECTORIO INSTITUCIONAL

El Colegio de San Luis, A.C. (COLSAN)

Parque de Macul 155
Fraccionamiento Colinas del Parque
78299, San Luis Potosí, S.L.P.
México
Tel. (01-444) 811-01-01
Fax: (01-444) 8-11-14-42, ext. 4261
<http://www.colsan.edu.mx>

NIVEL	CARGO	NOMBRE DEL TITULAR
I	PRESIDENTE	TOMÁS JAVIER CALVILLO UNNA tcalvillo@colsan.edu.mx Tel (01-444) 8-11-01-01, ext. 3010
II	SECRETARIA ACADÉMICA	MARÍA ISABEL MONROY CASTILLO imonroy@colsan.edu.mx Tel (01-444) 8-11-01-01, ext. 3030
III	DIRECTORA DE BIBLIOTECA	NORMA GAUNA GONZÁLEZ ngauna@colsan.edu.mx Tel (01-444) 8-11-01-01, ext. 7010
III	DIRECTORA DE DOCENCIA	NORMA JIMÉNEZ njimenez@colsan.edu.mx Tel (01-444) 8-11-01-01, ext. 7020
III	COORDINADORA DEL PROGRAMA DE HISTORIA	LUZ CARREGHA lcarregha@colsan.edu.mx Tel (01-444) 8-11-01-01, ext. 4203
III	COORDINADOR DEL PROGRAMA DE AGUA Y SOCIEDAD	FRANCISCO PEÑA fpena@colsan.edu.mx Tel (01-444) 8-11-01-01, ext. 4111
III	COORDINADOR DEL PROGRAMA DE ESTUDIOS POLÍTICOS E INTERNACIONALES	JOSÉ SANTOS ZAVALA jsantos@colsan.edu.mx Tel (01-444) 8-11-01-01, ext. 4205
III	COORDINADORA DEL PROGRAMA DE ESTUDIOS ANTROPOLÓGICOS	ISABEL MORA LEDEZMA imora@colsan.edu.mx Tel (01-444) 8-11-01-01, ext. 4113

III	COORDINADORA DEL PROGRAMA DE MAESTRÍA EN ANTROPOLOGÍA SOCIAL	ISABEL MORA LEDEZMA imora@colsan.edu.mx Tel (01-444) 8-11-01-01, ext. 4113
III	COORDINADORA DEL PROGRAMA DE MAESTRÍA EN HISTORIA	LUZ CARREGAHA LAMADRID lcarregha@colsan.edu.mx Tel (01-444) 8-11-01-01, ext. 4203
III	COORDINADOR DEL PROGRAMA DE MAESTRÍA EN ADMINISTRACIÓN Y POLÍTICAS PÚBLICAS	JOSÉ SANTOS ZAVALA jsantos@colsan.edu.mx Tel (01-444) 8-11-01-01, ext. 4205
III	COORDINADORA DEL PROGRAMA DE LICENCIATURA EN RELACIONES INTERNACIONALES	ENRIQUETA SERRANO CABALLERO eserrano@colsan.edu.mx Tel. (01-444) 8-11-01-01, ext. 4202
II	SECRETARIA GENERAL	LYDIA TORRE MEDINA-MORA ltorre@colsan.edu.mx Tel (01-444) 8-11-01-01, ext. 3020
III	DIRECCIÓN DE FINANZAS	JOEL DAVID SILVA jsilva@colsan.edu.mx Tel (01-444) 8-11-01-01, ext. 3040
IV	DEPARTAMENTO DE DIVULGACIÓN Y PUBLICACIONES	RUBÉN ALEXANDRO ROQUE MENDOZA aroque@colsan.edu.mx Tel (01-444) 8-11-01-01, ext. 4251
IV	DEPARTAMENTO DE SERVICIOS DE CÓMPUTO	JESÚS FLORES GÁMEZ jflores@colsan.edu.mx Tel (01-444) 8-11-01-01, ext. 4240
IV	DEPARTAMENTO DE RECURSOS HUMANOS	MARTA MARTÍNEZ MARTÍNEZ mmartinez@colsan.edu.mx Tel (01-444) 8-11-01-01, ext. 3060
IV	DEPARTAMENTO DE RECURSOS MATERIALES	ALBERTO VÁZQUEZ ORTA avazquez@colsan.edu.mx Tel (01-444) 8-11-01-01, ext. 3070
IV	DEPARTAMENTO DE CONTABILIDAD	ROCÍO GARCÍA VÁZQUEZ rgarcia@colsan.edu.mx Tel (01-444) 8-11-01-01, ext. 3050